

Styre, råd, utv. m.v.:	Møtested:	Møtedato:
SEL FJELLSTYRE	Fjellstyrekontoret	08.08.2023



Fjellstyremøte på fjellstyrekontoret kl. 19.00

Vararepresentantene møter bare hvis de faste medlemmene ikke kan. Eventuelle frafall meldes sekretær så snart som mulig.

Medlemmer:	Varamedlemmer:
Knut Erik Ulen, 2672 Sel	Jan Ingar Formo, 2670 Otta
Erlend Dokken, 2672 Sel	Atle Bråtet, 2670 Otta
Jan Olav Solstad, 2670 Otta	Egil Skredemellem, 2670 Otta
Oodny Teighagen, 2670 Otta	Therese A. Uldalen, 2670 Otta
Tone Bulling, 2670 Otta	Anne Britt Bismo, 2670 Otta

Andre:
Per-Erik Sannes
Kai Rune Båtstad

Følgende saker skal behandles:

Sak.nr.	Overskrift	Merknad
11/23	Søknad fra DNT om å få sette opp ny bru over Ula ved Spranget.	Høring
12/23	Nye refusjonskriterier for fjellstyrene.	Høring
13/23	Søknad fra Bjørnhollia DNT hytte om beite med geit.	
14/23	Nye priser reinsjakt.	

Referatsaker

- Brev fra hytteeier Elgsvika
- Brev fra beitebrukere Høvringen
- Båtprosjektet

Eventuelt

Per Erik Sannes
Daglig leder Sel Fjellstyre

Styre, råd,utv. m.v.:	Møtested:	Møtedato:
SEL FJELLSTYRE	Fjellstyrekontoret	08.08.2023



Sak 11/23

Søknad fra DNT om å få sette opp ny bru over Ula ved Spranget.

DNT har søkt Statskog om oppføring av ny bru over elva Ula, ved Spranget. Brua vil bli satt på lave fundamenter i høyde med terrenget på samme sted som eksisterende bru. Den eksisterende brua, som eies av Statskog, ble opprinnelig bygd i forbindelse med skiferbruddet på Spranget, som ble drevet før nasjonalparken ble oppretta i 1962. Dette er ei betongbru/ementbru der fundamentet er begynt å rase ut. Statskog ønsker derfor å rive den eksisterende brua. Statskog har bedt om uttale fra Sel Fjellstyre før de tar stilling til søknaden fra DNT.



Prinsippskisse av stengt bru

Styre, råd, utv. m.v.:	Møtested:	Møtedato:
SEL FJELLSTYRE	Fjellstyrekontoret	08.08.2023

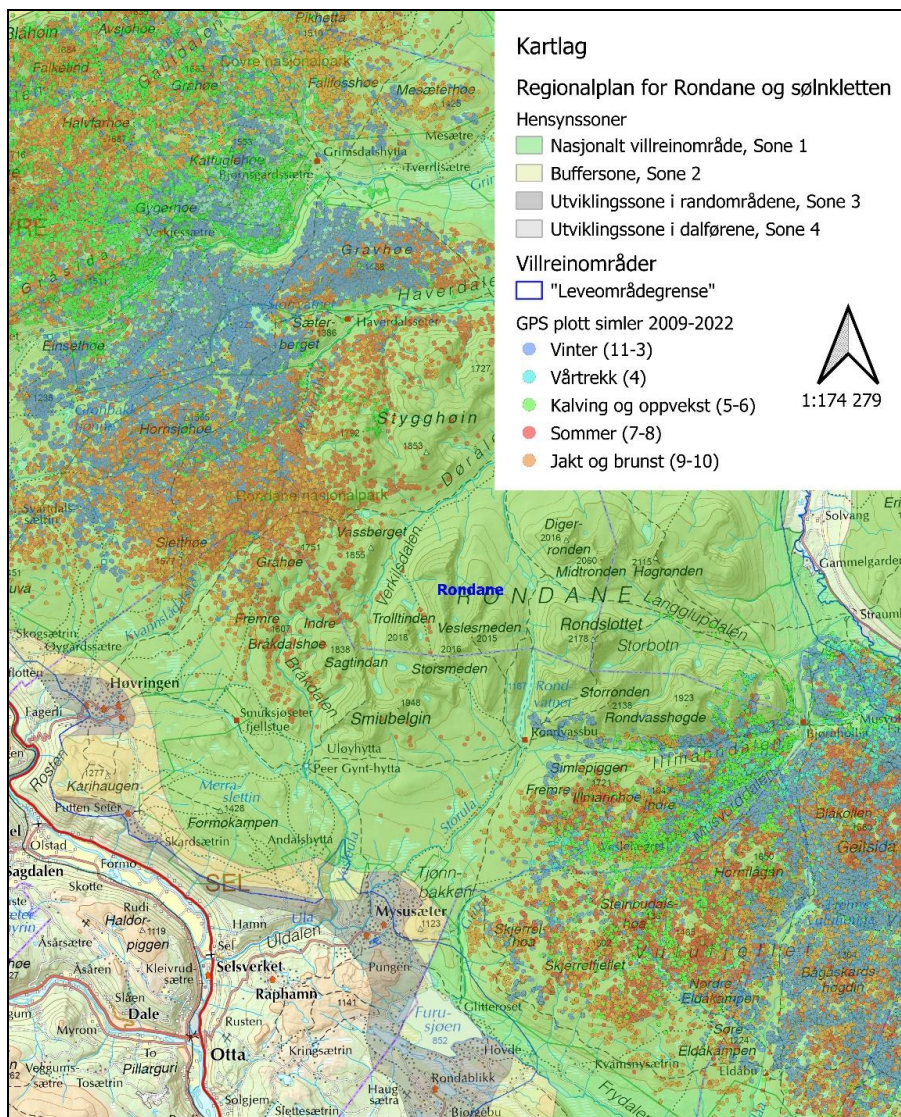

Kartproduksjon: Hans-Petter Heier Ruud, Solli fjellstyre Grønt område er nasjonalt villreinområde

Spranget og strekningene innover og framover langs Ula har vært et sentralt trekkområde for villreinen forbi Rondanemassivet på vestsida. Vegen mellom Mysusæter-Spranget-Rondvassbu krysser denne trekkruta. Vegen er åpen til parkeringsplassen på Spranget i perioden 15. juni til 1. november. Fra parkeringsplassen kan de besøkende fortsette til fots på vegen inn til Rondvassbu, eller gå over den eksisterende brua til nordsida av elva Ula. Stien på nordsida er ikke lov å merke på grunn av den negative dobbelteffekten denne gir i forhold til villreintrekket over Ula. De fleste går vegen til Rondvassbu, men også på nordsida har det vært registrert over 6.000 passeringer i enkelttår. Vinterløypa fra Mysusæter til Rondvassbu går også over brua. Det samme gjør varetransporten til Rondvassbu vinterstid.

Styre, råd, utv. m.v.:	Møtested:	Møtedato:
SEL FJELLSTYRE	Fjellstyrekontoret	08.08.2023



Spranget er den mest brukte innfallsporten til Rondane nasjonalpark, jfr. ferdselsregistreringer som er gjennomført. Økende trafikk har gjort at villreintrekket her i praksis har opphørt. Unntaket ser ut til å være mindre flokker som år om annet presses over i jakta.

Det har i lang tid og i flere planprosesser vært diskutert tiltak for å bedre forholdene for villreinen på Spranget. Dette ble aktualisert da Statskog sendte søknad til Sel kommune om å rive brua. Sel kommune avslo søknaden. Statskog har klaget på vedtaket, men kommunen har ikke villet behandle klagen ennå.

Foregående vinter ble det prøvd ut alternative traséer for vintertransport inn til Rondvassbu. Bruk av eksisterende vegtrasé forutsetter at det kjøres tråkkemaskin langs vegen etter større snøfall, slik at vegen blir plan nok for skuter-/beltevogntransporten til Rondvassbu.

Brua brukes også av beitebrukere. Sel fjellstyre har diskutert saken med beitebrukerne. Beitebrukerne kan akseptere at eksisterende bru rives dersom det blir ei mindre bru tilgjengelig noe lengre ned fra Spranget i sommersesongen.

VURDERING:

Et inntrykk flere har formidlet fra arbeidsverkstedet for tiltaksplan Rondane på Spidsbergseter 19.juni, er at det er relativt stor enighet om at tida nå er overmoden for å gjennomføre tiltak for å bedre forholdene for villreinen på Spranget. Brua over Ula er en sentral brikke i dette. Brua er sentral for tilgjengeligheten for områdene nord for Ula, og en fjerning av brua vil redusere ferdselen i disse områdene vesentlig, særlig i barmarksesongen.

En fjerning av brua vil imidlertid føre til at det blir mer tidkrevende å drive tilsyn og sanking av sau fra beitene nord for Ula. Dersom Rondvassbu skal holdes åpen som betjent hytte i vintersesongen, så er det mye som tyder på at en vintertrasé uten denne brua forutsetter at det kjøres flere turer med tråkkemaskin helt inn til Rondvassbu. Om det kan gis en permanent tillatelse til dette etter verneforskriften er uklart, og det er uklart hvilke effekter dette vil få for volumet av dagsturer på ski inn til Rondvassbu.

Ei bru som er stengt på den måten som foreslått fra DNT kan derfor være en akseptabel løsning på utfordringene. Dette under forutsetning av at bruken begrenses til DNTs varetransport om vinteren, beitebrukere og nødetatene, og at brua ellers holdes stengt med lås og får en utforming som gjøre det vanskelig å forsere brua.

Flere alternativer har vært diskutert og det har vært befaring for å se på alternative traseer. Andre løsninger er mulig, men den foreslåtte peker seg ut som den enkleste å få gjennomført.

FORSLAG TIL VEDTAK:

Styre, råd,utv. m.v.:	Møtested:	Møtedato:
SEL FJELLSTYRE	Fjellstyrekontoret	08.08.2023



Sel Fjellstyre mener at omsøkte løsning løser transportbehovet for DNT samtidig som det bedrer mulighetene for villreintrekket på vestsiden. Søknaden kan innvilges på følgende vilkår:

- Brua skal kun være åpen for følgende bruk:
 - beitebrukere i forbindelse med slipp, tilsyn og sanking av beitedyr, samt ved uttransport av syke/skadde dyr
 - nødvendig varetransport vinterstid inn til Rondvassbu i regi av DNT, i den perioden løypa inn til Rondvassbu er tillatt stikka, jfr. forvaltningsplanen for de store verneområdene i Rondane: «Merking tillatt annonsert fra 10. februar til 2. påskedag. Stikker kan settes ut to dager før og samles inn senest fire dager etter tillatt annonseringsperiode».
 - operativ virksomhet i regi av militæret, politiet og redningsetater (inkludert brannvern). Øvelseskjøring for nevnte formål må ha særskilt tillatelse.
 - Statskog SF og Fjellopsynet.
- Brua skal ellers holdes stengt med lås og gis en utforming som gjøre det vanskelig å forsere brua, jfr. skisser vedlagt søknaden. Vilkåret om tidsavgrenset stenging må gis av Statskog som grunneier.
- Låsen må låses med nøkler, og det må være et begrenset antall nøkler tilgjengelig. Kodelås er ikke en god løsning, da koden lettere spres.
- Som kompensierende tiltak må gammel merking på stien fra Peer Gynt-hytta til Rondvassbu over Randen fjernes. Denne er i dag ikke tillatt re-merket. Traséen må fjernes fra DNTs egne turkart og turportaler.

--O--

Styre, råd, utv. m.v.:	Møtested:	Møtedato:
SEL FJELLSTYRE	Fjellstyrekontoret	08.08.2023



Sak 12/23

Nye refusjonskriterier for fjellstyrene.

Norges Fjellstyresamband har i lengere tid ønsket en gjennomgang av kriteriene for tildeling av refusjon. De forskjellige fjellstyrene får i dag tildelt refusjon etter gamle kriterier som til dels har oppstått ved skjønn eller pga. andre historiske forhold, for eksempel for å få fjellstyrer til å samarbeide om fjelloppsynsstillinger. I dag er man i mange tilfeller usikker på hvorfor de forskjellige fjellstyrene får en ulik refusjon. Forskjellen antas å ligge mellom 25 – 50 % refusjon hos fjellstyrene.

Det har vært satt ned en arbeidsgruppe med representanter fra fjellstyrene og Statskog for å rydde opp i dagens ordning, og for å se på nye kriterier for tildeling. Fjellogen sier at fjellstyrene skal ha dekket 50% av refusjonsberettigede utgifter. Det er helt unntaksvis at fjellstyrene får dette fordi størrelsen på refusjon blir bestemt over statsbudsjettet.

Gruppen har kommet frem til følgende objektive kriterier:

Statskog SF vil med bakgrunn i arbeidsgruppas arbeid foreslå at fjellstyrenes budsjetterte kostnader legges til grunn for fordeling av refusjon til oppsyn i statsallmenning med virkning fra 2024.

Det kan søkes tilskudd fra Grunneierfondet til arbeid og kostnader ved etablering av nye ordninger eller innlemming av nye fjellstyrer i eksisterende ordninger.

VURDERING:

Forslaget forenkler tildelingen av refusjon. Dette er bra, men vil føre til at alle fjellstyrer får samme prosent refusjon for sine utgifter. Ut ifra historikk vil dette ligge godt under 50%, avhengig av statsbudsjettet. Om man ikke tar hensyn til det enkelte fjellstyre sine inntektsmuligheter vil dette ramme enkelt fjellstyrer såpass hardt at en nedskalering av driften og reduksjon av stillinger trolig vil bli resultatet.

Inntektspotensialet for de ulike statsallmenningene er veldig varierende og har liten sammenheng med størrelse eller hvor mye arbeid som kreves ut ifra fjellogen. Eks. statsallmenninger uten verneområder og stort trykk fra masseturisme, hytteforeninger osv, kontra områder med stort press fra ulike brukergrupper og derigjennom minkende viltressurser og økende saksbehandling.

For at fjellstyresystemet skal være enhetlig og kunne utføre de oppgavene de er pålagt, må kriteriene for refusjon tildeles på en annen måte enn foreslått. Noen fjellstyrer har store egne inntekter og er ikke avhengig av refusjon.

FORSLAG TIL VEDTAK:

Styre, råd,utv. m.v.:	Møtested:	Møtedato:
SEL FJELLSTYRE	Fjellstyrekontoret	08.08.2023



Sel Fjellstyre stiller seg bak at det sees på nye kriterier for tildeling. Fjellstyret er derimot uenig i at refusjon tildeles etter samme prosent til alle fjellstyrer ut ifra budsjett. Erfaringsmessig vil dette kunne bli en såpass lav refusjonsprosent at en del fjellstyrer ikke har økonomi til å holde egenandelen, som tidligere har vært oppe i 75%. Dette vil medføre at disse fjellstyrene vil måtte nedskalere driften og redusere stillinger.

Sel Fjellstyre foreslår følgende kriterier for tildeling:

Fjellstyrene deles i klasse 1 og 2 fjellstyrer.

Klasse 1 fjellstyrer er fjellstyrer som har egne inntekter som dekker drift, og ikke er avhengig av refusjon for å drifte statsallmenningen.

Klasse 2 fjellstyrer er de fjellstyrene som er avhengig av refusjon for å drifte statsallmenningen.

Refusjonspotten deles i 2.

Pott 1 deles likt på alle fjellstyrene i klasse 1 og 2. Etter felles prosent.

Pott 2 fordeles likt mellom klasse 2 fjellstyrene som er helt avhengig av refusjon for å drifte statsallmenningene.

--0--

Styre, råd,utv. m.v.:	Møtested:	Møtedato:
SEL FJELLSTYRE	Fjellstyrekontoret	08.08.2023



Sak 13/23

Søknad fra Bjørnhollia DNT hytte om beite med geit.

DNT hytta Bjørnhollia ved drivere Beate Øygarden og Svein Aaseng søker om å få beite med leiegeiter i nærheten av turisthytta. Driverne har ikke beiterett i statsallmenningen. Statskog har vært hørt i saken og har ingen innvendinger mot søknaden.

VURDRING:

Det er et økende behov for beite i Sel og Nordre Kolloen statsallmenninger. Vi har i dag sau og storfe på beite i Musvordalen av beiteberettigede fra Sel. Det er også andre beiteberettigede som har ønsket å slippe fe i Musvordalen, men uti fra beitetilgangen begrenses antallet til det som blir sluppet i dag. Fjellstyret kan leie ut beiteareal til ikke beiteberettigede om det er ledig beiteareal på statsallmenningen, og dette ikke går utover noen med bruksrett (Fjellevn § 15). Søknaden gjelder et begrenset areal da det skal benyttes no fence på geitene. Allikevel må området ansees som i bruk av beiteberettigede fra Sel. Området Musvordalen – Illmannndalen beites av sau og saueeierne benytter årlig veien inn til Bjørnhollia under sanking. Området det søkes om til beite ansees som i bruk av Kampen og Mysusetar beitelag.

Det ønskes å leie inn geiter fra «Ryddegeita». Dette tilsier at dette ikke er jordbruksdrift i vanlig forstand, men et tiltak for å omforme landskapet rundt Turisthytta. At området gror igjen er naturlige prosesser som man må innfinne seg med. At arealet rundt Bjørnhollia skal ha samme lave vegetasjon som på 60 - 70 tallet er ikke noe argument for at personer uten beiterett skal få slippe innleide beitedyr.

FORSLAG TIL VEDTAK:

Sel Fjellstyre avslår søknaden fra Bjørnhollia turisthytte om å få slippe geiter i et begrenset område rundt turisthytta. Driverne av Bjørnhollia har ikke beiterett, og området ansees som en del av beiteområdet som Kampen og Mysusetar beitelag benytter i dag. Fjellstyret anser heller ikke søknaden om å slippe innleide ryddegeiter som jordbruksmessig drift.

--O--

Styre, råd, utv. m.v.:	Møtested:	Møtedato:
SEL FJELLSTYRE	Fjellstyrekontoret	08.08.2023



Sak 14/23

Nye priser reinsjakt.

Sel Fjellstyre justerte prisene sist i 2021 (sak 9/21). Fjellstyret har bestemt at man skal ta opp til vurdering kortprisene for jakt og fiske hvert 2 år. For å justere for økt prisstigning o.a. Fjellstyret mener det er hensiktsmessig å se på prisene ofte slik at store hopp i pris unngås.

Så lenge prisene holder seg innenfor prisrammen gitt av KMD, kreves det ikke høring i slike saker lenger.

VURDERING:

Fjellstyret må forholde seg til den øvre prisrammen gitt av KMD:

Fritt dyr	7 310
Liten Bukk	5 740
Simle/fritt under 40 kg	3 830
Kalv	1 800

Gjeldene priser vedtatt 2021:

<u>Innenbygdsboende:</u>		<u>Utenbygdsboende:</u>
Fritt dyr	5 000	7 310
Klyftbuk	4 100	5 740
Simle/fritt under 40 kg	3 300	3 830
Kalv	1 000	1 800

VURDERING:

Sel Fjellstyre er i en vanskelig økonomisk situasjon, der utgiftene øker, og inntektsgrunnlaget er stabilt. Den delen som går på salg av tjenester til andre Vulufjell fjellstyre, Sel Kommune, SNO osv. er selvfinansierende. Problemet er de lovpålagte forvaltningsoppgavene som ligger under fjellstyrets mandat. I dag utføres «må» oppgavene, og kostnadene for driften er på et minimum. Skal fjellstyret kunne driftes forsvarlig må egne inntekter øke, enten gjennom salg av jakt og fiskekort eller økt refusjon. Refusjon avhenger av tilskudd over statsbudsjettet med medfølgende egenfinansiering.

Inntekter fra jakt og fiske er helt avgjørende for fjellstyret sin videre drift.

FORSLAG TIL VEDTAK:

Styre, råd,utv. m.v.:	Møtested:	Møtedato:
SEL FJELLSTYRE	Fjellstyrekontoret	08.08.2023



SEL FJELLSTYRE

Innenbygdsboende:

Fritt dyr	5500
Klyftbukk	4500
Simle/Fritt under 40 kg	3600
Kalv	1200

Utenbygdsboende(som i dag):

Fritt dyr	7 310
Klyftbukk	5 740
Simle/fritt under 40 kg	3 830
Kalv	1 800

Prisene blir gjeldene f.o.m. 2024