

ÅRSMELDING 2015



SEL FJELLSTYRE

2015

1	INNLEDNING	6
2	ORGANISERING	6
2.1	ARBEIDSMILJØ OG LIKESTILLING	7
2.2	VERNEOMBUD	7
2.3	HELSE, MILJØ OG SIKKERHET	7
2.4	YTRE MILJØ	7
2.5	FJELLSTYRET	7
2.6	ADMINISTRASJON/OPPSYN	7
2.7	STYREMØTER	8
2.8	FJELLSTYRESAKER	8
3	OPPSYN, TILSYN OG TIMEFORBRUK	9
3.1	OPPSYN I VERNEDE OMRÅDER	10
3.2	ULOVLIGHETER OG ANMELDELSER	10
3.3	FORDELING ARBEIDSOPPGAVER	10
4	INFORMASJON – TILTAK	11
4.1	INFORMASJON OG INTERNETT	11
4.2	REKRUTTERING	11
5	FISKEFORVALTNING	11
5.1	GENERELT OM DETTE ÅRET	11
5.2	FISKEREGLER	11
5.3	PRISER	12
5.4	FISKEKORT	12
5.5	FANGSTRAPPORTER	13
5.6	PRØVEFISKE	13
5.7	FISKEUTSETTING	13
5.8	ØREKYTEFISKE	14
5.9	TILTAK	14
5.10	ANNET	14
6	SMÅVILTFORVALTNING	14
6.1	GENERELT OM DETTE ÅRET	14
6.2	PRISER	15
6.3	SALG AV JAKTKORT	15
6.4	FANGSTRAPPORTER	18
6.5	ROVVILTFANGST	20
7	BEVER	21
7.1	DRIFTSPLAN	21
7.2	JAKT	21
8	STORVILT	21
8.1	VILLREIN	21
8.2	ELG	24
8.3	RÅDYR	24
9	OPPDRAKSARBEID	24
9.1	SEL KOMMUNE	24
9.2	VULUFJELL FJELLSTYRE	24
9.3	STATENS NATUROPPSYN (SNO)	24
9.4	LÅGEN FISKEELV AL, SONE 4	25
9.5	LÅGEN FISKEELV AL, SONE 5	25
9.6	INASJONALPARKER	25
10	JORDBRUK	25

10.1	BEITEBRUK.....	25
10.2	SETRING.....	25
10.3	TILLEGGSJORD.....	26
11	VEGER OG STIER.....	26
12	HYTTER.....	26
12.1	HYTTER.....	26
12.2	BÅTER.....	26
13	PROSJEKTER, ÅPNE MØTER OG FOREDRAG.....	27
13.1	GRÅHØPROSJEKTET.....	27
13.2	FISKE I SEL.....	27
13.3	BEVERFORVALTNING I SEL OG NORD-FRON.....	27
13.4	VILLREINPROSJEKT.....	27
13.5	TREKNINGSMØTE VILLREIN 2015 OG BEVER 2016.....	27
14	TILSKUDD.....	27
14.1	ALLMENNYTTIGE FORMÅL.....	27
15	UTSTYR.....	28
15.1	NYTT KONTOR.....	28
15.2	NY SNØSKUTER.....	28
16	ØKONOMI OG REGNSKAP.....	28

Tabeller:

FJELLSTYREMEDLEMER MED VARAMEDLEMMER 2011-2015	7
FJELLSTYREMEDLEMMER MED VARAMEDLEMMER 2015 - 2019.....	7
ANSATTE I SEL FJELLSTYRE I 2015	7
FJELLSTYRESAKER I 2015	8
TIMEFORBRUK FORDELT PÅ OPPDRAGSGIVERE OG OPPGAVER.	9
INFORMERTE, KONTROLLERTE OG RAPPORTERTE.....	10
SOLGTE FISKEKORT I PERIODEN 1999 –2015.....	12
FISKEUTSETTING DETTE ÅRET.....	14
SOLGTE JAKTKORT I PERIODEN 1999 - 2015.....	16
ANTALL INNLEVERTE FANGSTOPPGAVER I 2015 (2014).....	18
FELT SMÅVILT I 2015 (2014)	18
INNSENDTE RYPEVINGER 2015.....	20
UTBETALT SKUDDPREMIE, JAKTÅRET 2015	20
VISER UTTAK AV BEVER I GITT TIDSRUM.....	21
KVOTE FORDELT PÅ TYPE DYR NORD FOR ULA.	23
FELLINGSRESULTAT FORDELT PÅ TYPE DYR NORD FOR ULA.	23
KVOTE FORDELT PÅ TYPE DYR SØR FOR ULA.	23
FELLINGSRESULTAT FORDELT PÅ TYPE DYR SØR FOR ULA. * 1 KOLLA SIMLE FELT PÅ KALVEKORT. ILAGT GEBYR.23	23
FELT ELG I 2015	24

Figurer:

SOLGTE FISKEKORT 1999-2015.....	12
VISER ANTALL FISKE TATT PR GARN PR NATT PÅ 35 MM GARN.	13
SOLGTE JAKTKORT I PERIODEN 1999 - 2015.....	17
SOLGTE SMÅVILTKORT INNENBYGDSBOENDE OG UTENBYGDSBOENDE 1999-2015.....	17
INNLEVERTE FANGSTOPPGAVER 2005 - 2015.....	18
ANTALL SKUTT RYPE JEGER/DAG OVER SKOGRENSEN	19
ANTALL JAKTDAGER PR JEGER 2005 – 2015	20

Forsidefoto; Kai Rune Båtstad

1 INNLEDNING

Sel Statsallmenning ble i 1981 slått sammen med Nordre Kolloen Statsallmenning. Det ble opprettet et felles fjellstyre for disse to statsallmenningene, som fikk navnet Sel Fjellstyre. Navnet på den nye statsallmenningen ble Sel og Nordre Kolloen Statsallmenninger.

Grunnlaget for etableringen av fjellstyret var "Fjellogen" (Lov om utnyttning av rettar og lunnende m.m. i statsallmenningane) som gir fjellstyrene i Midt- og Sør-Norge regler for forvaltningen av statsallmenningene.

Gjennom Fjellogen er fjellstyrene tillagt administrasjonen av bruksrettene som i hovedtrekk omfatter setring, beite, jakt, fangst og fiske. I dag er fjellstyresystemet solid innarbeidet i natur- og utmarksforvaltningen på statsgrunn i Midt- og Sør-Norge. Paraplyorganisasjonen for fjellstyrene kalles Norges Fjellstyresamband, og befinner seg i Oslo med 3 heltidsansatte (2015).

Årsmeldinga skal gi en oversikt over aktiviteten i Sel- og Nordre-Kolloen Statsallmenninger dette året, og skal være et viktig hjelpemiddel for vurdering av egen virksomhet samt informere myndigheter, oppdragsgivere og brukere av statsallmenningen.

2 ORGANISERING

Sel Fjellstyre består av et styre på fem personer som velges av kommunestyret hvert 4. år. Fjellstyret har ansatt egne fjelloppsyn som står for den daglige driften.

Sel og Nordre Kolloen Statsallmenninger har et areal på 276.400 da, hvorav 252.900 da er høyfjell. 240.000 da. ligger innen for Rondane Nasjonalpark. I tillegg til nasjonalpark er deler av statsallmenningen vernet i form av Frydalen landskapsvernområde og Koloberget Naturreservat.

Fjellstyret hadde kontor i Engebrigt Hougensgt 1 fram til våren 2015, da det ble flyttet til Skansen 5 A, (Ved Ottahallen, i Øya) med 2 helårsansatte Fjelloppsyn/sekretær.

Fjelloppsynet har politimyndighet innenfor natur- og miljølovene, og samarbeider med politiet, Vulufjell Fjellstyre, Norsk Institutt For Naturforskning (NINA), Nasjonalparkstyret Rondane/Dovre, Statens Naturoppsyn (SNO), Fylkesmannens miljøvern avdeling (FMO), Inasjonalparker, Statskog, Lågen Fiskeelv AL Sone 5, Lågen Fiskeelv AL Sone 4, Sel Kommune m.fl. Foruten disse er det et godt samarbeid med de ulike fjellstyrene og rettighetshaverne tilknyttet statsallmenningen.

Fjellstyret baserer mye av sine inntekter på salg av tjenester til ulike aktører. Dette er i hovedsak Sel Kommune, Vulufjell Fjellstyre, SNO og Lågen Fiskeelv AL. I tillegg gjennomføres det en rekke prosjekter finansiert med omsøkte midler.

2.1 Arbeidsmiljø og likestilling

Fjellstyret hadde 2 fast ansatte i 2015, 2 menn. Samt 1 mann ansatt under villreinjakta.

Sel Fjellstyre bestod av 5 medlemmer, 3 menn og 2 kvinner.

Det har ikke vært registrert alvorlige ulykker blant de ansatte dette året.

2.2 Verneombud

Arbeidsmiljøloven (§ 6-1) krever at virksomheter med ansatte skal velge seg et verneombud. Ved virksomheter med mindre enn 10 ansatte kan det skriftlig avtales annen ordning, bl.a. at det ikke skal være verneombud ved bedriften. En slik avtale varer i følge arbeidsmiljøloven i 2 år, hvis ikke annet er avtalt. Sel Fjellstyre har fattet vedtak om at det ikke er behov for et verneombud i bedriften, vedtaket gjelder til annet vedtak blir fattet.

2.3 Helse, Miljø og Sikkerhet

Sel Fjellstyre reviderte i 2009 HMS-instruks laget for fjellstyret i 2006. Denne gjelder fortsatt.

2.4 Ytre miljø

Alt avfall blir håndtert gjennom kommunens avfallshåndtering, og spesialavfall blir levert på kommunens miljøstasjon. Virksomheten drives ikke på en måte som forurenses miljøet utover det som er vanlig og akseptabelt i slike virksomheter.

2.5 Fjellstyret

Fjellstyremedlem 2011 - 2015	1. varamedlem	2. varamedlem
Jan Olav Solstad (AP), leder	Ola Randen	Tore Båtstad
Kari Svelstad (AP), nestleder	May Bente Dahlen	Annlaug Øvstegård
Monica H. Eide (AP)	Oddrun Høglie	Inger Løvli
Richard Høiberg (H)	Torleif Tangen	Pål Erik Skaugen
Hans Ulmo (SP)	Kåre Simenstad	Knut Breden

Tabell 1 Fjellstyremedlemmer med varamedlemmer 2011-2015

Fjellstyremedlem 2015 - 2019	1. varamedlem	2. varamedlem
Jan Olav Solstad (AP), leder	Rune Staum Grønn	Anne Grete Nyseter Bjørgan
Kari Svelstad (AP), nestleder	Vegard Blakar	Annlaug Øvstegård
Monica H. Eide (AP)	Oddrun Blankenborg Høglie	Egil Skredemellom
Richard Høiberg (H)	Sigurd Riise	Torleif Tangen
Odd Ivar Svelstad (SP)	Oddny Marie Teighagen	Eldri Siem

Tabell 2 Fjellstyremedlemmer med varamedlemmer 2015 - 2019

2.6 Administrasjon/oppsyn

Ansatt	Arbeidsoppgaver
Per Erik Sannes	Fjelloppsyn og daglig leder i 100% stilling
Kai Rune Båtstad	Fjelloppsyn, 100% stilling
Ivar Tho	Oppsyn i villreinjakta

Tabell 3 Ansatte i Sel Fjellstyre i 2015

2.7 Styremøter

Sel Fjellstyre avviklet 6 (6) styremøter, der 22 (19) saker ble behandlet, (+ referatsaker og drøftingssaker). Det ble også i år avholdt en felles avslutning med Vulufjell Fjellstyre på slutten av året. Fjellstyremøtene er åpne for alle og annonseres via våre nettsider. Møteboka og alle møtereferat er tilgjengelig på nettsidene.

Representasjon i utvalg, styrer og råd:

- Villreinutvalget for Rondane Nord, nestleder (Solstad)
- Villreinutvalget for Rondane Nord, sekretær (Per-Erik Sannes)
- Fjellstyrene i Oppland, leder (Solstad)
- Fjellstyrene i Rondane, leder (Solstad)
- Fjellstyrene i Rondane, sekretær (Per-Erik Sannes)
- Norges Fjellstyresamband, styremedlem (Solstad)
- Interimstyre FOU-merkeprosjekt villrein i Rondane Nord, leder (Solstad)
- Vågåfisk AS (Richard Høiberg).
- INasjonalparker, vara i styret (Kari Svelstad)
- Fjelloppsynsgruppa, styremedlem (Kai Rune Båtstad)
- Norges Fjellstyresamband, vara (Kai Rune Båtstad)
- Driftsplanområde Sel-Øst, leder (Per Erik Sannes)
- Prosjektgruppe Gråhøprosjektet (Per Erik Sannes)

2.8 Fjellstyresaker

Sak.nr.	Overskrift
01/15	Innkjøp av snøscooter og henger.
02/15	Søknad om oppsetting av uthus, feste nr 117.
03/15	Pris på elgjakt.
04/15	Innkjøp av elgvekt.
05/15	Omgjøring av ordningen med trekning av reinskort ved skyting av 60 skudd.
06/15	Rapport om forenkling av utmarksforvaltningen.
07/15	Søknad om oppsetting av uthus, feste nr 117. Tidl sak 2/15
08/15	Salg av 1 reinskort til Sel Jeger- og Fiskerforening.
09/15	Slå sammen reinskort.
10/15	Årsmelding 2014.
11/15	Regnskap 2014.
12/15	Budsjett 2015.
13/15	Søknad fra Otta Røde Kors om å avholde øvelse.
14/15	Søknad om utvisning av areal til nærmiljøanlegg.
15/15	Salg av tilhenger.
16/15	Søknad om utvidede parkeringsmuligheter ved Holseterveien.
17/15	Søknad om utbedring av vei til F.94.
18/15	Søknad om opprusting av skiløypetrase Vålåsjøen – Fellessetra.
19/15	Kjøp av container.
20/15	Ny forskrift om Jakt, fangst, felling og fiske på statsallmenning.
21/15	Søknad fra DNT om remerkning av stier i Rondane.
22/15	Søknad om ny skiløypetrase på Høvringen.

Tabell 4 Fjellstyresaker i 2015

3 OPPSYN, TILSYN OG TIMEFORBRUK

Det ble brukt totalt 406 (529) timer på oppsynsvirksomhet og informasjonsarbeid ute i felt. Arbeid for Sel Fjellstyre utgjorde 1898 (2267,5) timer. Resten, 1493,5 (1379) timer var for andre oppdragsgivere, samt ulike prosjekter som er finansiert eksternt. Det ble utført 626 (519,5) timer arbeid for Vulufjell Fjellstyre. For Miljøforvaltningen 346 (320,5) timer. Totale antall timer i 2015 var 3391,5 (3646,5).

Fjellstyre:		Sel	År:	2015		
Oppdragsgiver/Arbeidsgiver			Ansatt nr 1	Ansatt nr 2	Ansatt nr 3	Sum alle
Fjellstyret	Refusjon	Oppsyn (Info/kontoll/tilsyn)	54,5	167,0	103,0	324,5
		Skjøtsel/ikke inntektsbringende utearbeid	69,5	12,0		81,5
		Saksbehandling	314,5	44,5		359,0
		Annet refusjonsberettiget arbeid	399,0	728,0		1127,0
		Sum tilskudd	837,5	951,5	103,0	1892,0
	Ikke refusjon	Inne	1,0	5,0		6,0
		Sum ikke tilskudd	1,0	5,0		6,0
Vulufjell	Refusjon	Oppsyn (Info/kontoll/tilsyn)	105,5			105,5
		Skjøtsel/ikke inntektsbringende utearbeid	16,5			16,5
		Saksbehandling	248,0			248,0
		Annet refusjonsberettiget arbeid	127,0	127,5		254,5
		Sum tilskudd	497,0	127,5		624,5
	Ikke refusjon	Inne	1,5			1,5
		Sum ikke tilskudd	1,5			1,5
Miljøforvaltningen	Jerv (SNO)	29,5	1,0		30,5	
	Nasjonalpark (SNO)	155,5	160,0		315,5	
	Sum miljøforvaltning	185,0	161,0		346,0	
Andre	Sel Kommune					
	- Fallvilt	31,0			31,0	
	- Fisk og vilt	38,5			38,5	
	Otta Nasjonalparksenter	15,0	44,0		59,0	
	Lågen Fiskeelv AL Sone 5	46,0			46,0	
	Lågen Fiskeelv AL Sone 4	20,0			20,0	
	Gråhøprosjektet	48,0			48,0	
	Inasjonalparker Fiskeprosjekt	2,0	5,0		7,0	
	Statskog Fiskeprosjekt	29,5	188,0		217,5	
	NFS Fiskeprosjekt		16,0		16,0	
	Lågen Fiskeelv sentralt		26,0		26,0	
	Rekrutteringsprosjekt	12,5			12,5	
	Sum Andre	242,5	279,0		521,5	
TOTALSUM			1764,5	1524,0	103,0	3391,5

Tabell 5 Timeforbruk fordelt på oppdragsgivere og oppgaver.

3.1 Oppsyn i vernede områder.

Fjellopsynet utførte oppsyn i Rondane NP, Kolodokka NR, Frydalen LVO. Det ble inngått en oppsynsavtale med Statens Naturoppsyn (SNO) om dette arbeidet.

3.2 Ulovligheter og anmeldelser

Det foreligger 1 rapport til Statskog angående bygningssak fra Fjellopsynet i statsallmenningen dette året. I tillegg er flere motorferdselsaker på barmark tatt opp med Sel Kommune.

Antall rapporterte, informerte og observerte registrert under oppdrag for andre er ikke med i denne oversikten her. Dette blir rapportert direkte til oppdragsgiver, og går inn i annen nasjonal statistikk.

De mindre ureglementerte sakene blir reagert med OPS, dvs. ”oppgjort på stedet”, der vedkommende blir gjort oppmerksom på ”forseelsen” og får en advarsel. En typisk OPS-sak er manglende underskriving av villreinjaktkortet.

Antall informert	142							
Antall kontrollerte	Småviltjakt	18	Antall rapporterte saker	Småviltjakt		Antall saker gjort opp på stedet	Småviltjakt	
	Storviltjakt	31		Storviltjakt			Storviltjakt	3
	Fiske	24		Fiske			Fiske	
	Motorferdsel	3		Motorferdsel			Motorferdsel	
	Verneregler			Verneregler			Verneregler	
	Annet	1		Annet	1		Annet	
	Sum	77		Sum	1		Sum	3
						Sum publikumskontakt	223	
						Antall observerte	459	

Tabell 6 Informerte, kontrollerte og rapporterte.

Ute i fjellet informerte fjellopsynet 223 (223) personer, inkludert de kontrollerte. I tillegg har fjellstyret svært mange henvendelser til kontoret. Antall personer som er informert per telefon og e-poster er ikke tallfestet, men antallet som informeres på denne måten er mye større enn de som blir informert ute i felten.

3.3 Fordeling arbeidsoppgaver.

For hver dag føres det statistikk over antall timer og hva som gjøres. Arbeidet for fjellstyret er delt inn i oppgaver som er refusjonsberettiget (oppsyn, skjøtsel, saksbehandling og annet), og ikke refusjonsberettiget som for eksempel salg av jakt og fiskekort. Videre føres det oversikt over det arbeidet som utføres for miljøforvaltningen og andre oppdragsgivere.

4 INFORMASJON – TILTAK

4.1 Informasjon og internett

Informasjon til de ulike brukerne av statsallmenningen er en viktig del av fjellstyrets arbeid. Telefon, internett, post, e-post og møter er viktige informasjonskanaler, og det legges betydelig vekt på å møte brukergruppene ute i felten.

Fjellstyret har i flere år informert på egen nettside (www.sel-fjellstyre.no). Mange jegere, fiskere og friluftsfolk nås med informasjon gjennom internett.

Jegere har mulighet til å søke på både villrein-, elg- og beverjakt via nettsiden. Samt rapportere fangstoppgaver etter endt småviltjakt.

Sel Fjellstyre selger fiskekort og småviltkort via nettstedet inatur.no.

Søknads- og trekningsprosedyre for utenbygdsboende villreinjegere, og elgjaktlag foregår også via Inatur, og administreres av Fjellstyrene i Oppland.

4.2 Rekruttering

For å stimulere ungdommen i Sel til å utøve jakt, fiske og friluftsliv, samt vise hva Fjelloppsynet og Fjellstyret jobber med har det blitt utført følgende tiltak:

- Villreinprosjekt for 8, 9 og 10.kl Otta Ungdomsskole med tittelen "Naturmangfoldet i Rondane med hovedvekt på villreinen som fjellets miljøbarometer".
- For å rekruttere nye villreinjegere tildeles førstegangsjegeerne korttypen simple/fritt dyr under 40 kg (sør for Ula) eller fritt under 50 kg (nord for Ula).
- 1 student hadde en ukes praksis i forbindelse med oppsynskurs.
- 2 elever fra 8 klasse var med på vedlikeholdsarbeid av Kringseterbua
- Det ble gitt gratis småviltkort med hund til innenbygdsboende førstegangsjegere.
- Opplæringsjakt (16-18 år) på villreinjakt. Kan jakte sammen med en annen jeger på samme kort.

5 FISKEFORVALTNING

Fjellstyret forvalter fiske i 39 fiskevatn og flere fiskeførende elver/bekker. Hvert år settes det ut fisk i flere av vannene i Statsallmenningen.

5.1 Generelt om dette året

Det var en nedgang i antall fiskekort i år sammenlignet med året før. Grunnen til dette er nok den sene våren. Flere høyereliggende fiskevann (eks Illmandalen) var ikke isfrie før langt ut på sommeren. Dette påvirker kortsalget vesentlig ettersom mange velger å kjøpe seg døgnkort i stedet for sesongkort, og at en nedgang i antall døgnkort til utenbygdsboende som fisker i høyfjellet har en sterk påvirkning på det totale antall kort som selges.

5.2 Fiskeregler

Det ble ikke foretatt endringer i fiskereglene dette året.

5.3 Priser

Det ble ikke gjort noen prisendringer dette året.

5.4 Fiskekort

I 2015 ble det solgt 714 (768) fiskekort. Det ble solgt 54 færre fiskekort dette året i forhold til året før.

Solgte fiskekort	1999	2000	2001	2002	2003	2004	2005	2006	2007	2008	2009	2010	2011	2012	2013	2014	2015
Innenbygdsboende:																	
Døgn									17	17	22	26	33	58	47	46	46
Familiekort døgn (slutt 2012)					1		1	4		4	2	2	3	7			
Familiekort uke (slutt 2012)											2	0	0	0			
3-døgnskort (slutt i 2007)	13	14	13	26	25	22	20	23	5								
Familiekort sesong (slutt 2012)													6	11			
Ukeskort	3	2	1	3	2	2	1	7	4	7	6	5	5	1	9	6	2
Sesongkort	89	83	73	101	79	91	80	72	67	76	88	67	67	61	60	49	38
Garnkort	124	110	94	114	114	112	108	81	83	80	92	63	53	55	57	54	49
Innenbygdsboende	229	209	181	244	221	227	210	187	176	184	212	163	167	193	173	155	135
Utenbygdsboende:																	
Døgn									222	298	324	410	297	504	387	398	415
Familiekort døgn (slutt 2012)				22	18	29	27	50	36	33	24	42	27	27			
Familiekort uke (slutt 2012)											24	11	13	15			
3-døgnskort (slutt i 2007)	276	327	264	321	290	342	287	276	74								
Familiekort sesong (slutt 2012)													3	4			
Ukeskort	115	94	90	91	73	64	90	76	144	152	172	89	65	52	132	147	113
Sesongkort	59	59	77	82	80	94	100	84	84	95	106	89	59	57	37	61	44
Garnkort									1	9	4	1	2	4	4	7	7
Utenbygdsboende	450	480	431	516	461	529	504	486	561	587	654	642	466	663	560	613	579
Sum alle	679	689	612	760	682	756	714	673	737	771	866	805	633	856	733	768	714

Tabell 7 Solgte fiskekort i perioden 1999 –2015

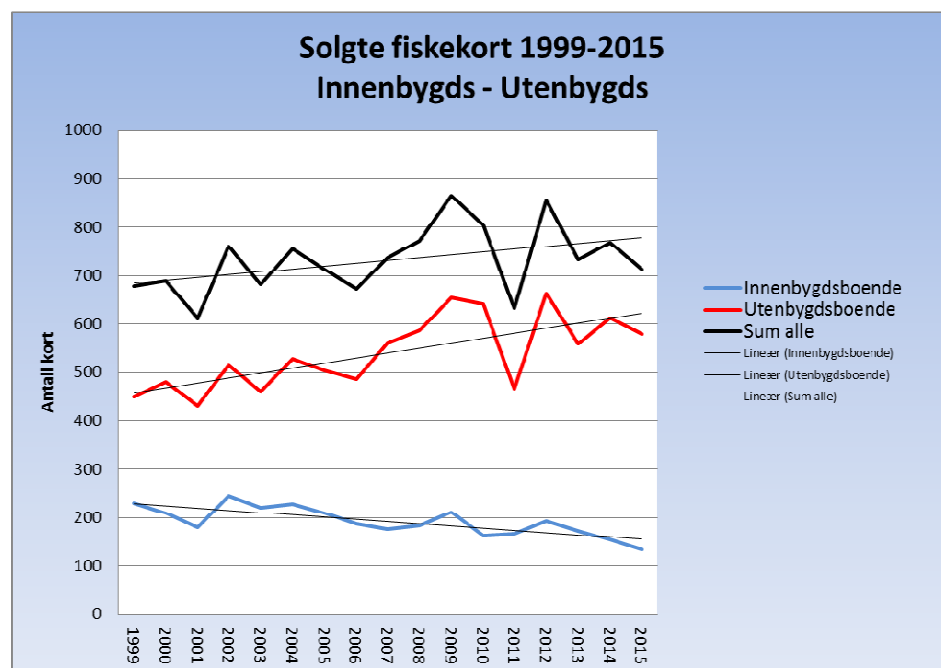

Figur 1 Solgte fiskekort 1999-2015

5.5 Fangstrapper

Dette var tredje året med fangstrappering for garnfiskere. For å unngå å måtte innføre slik rapportering for alle korttyper, ble oterfiske i 2013 lagt til garnkortet slik det var tidligere.

Depositumet er på kr 100,-, og dette ligger i fiskekortprisen for garn/oter-kort. Dette får man tilbakebetalt på nyåret når alle rapporter er innlevert, og statistikken er bearbeidet.

Av 49 solgte garnkort ble det innlevert 19 rapporter, noe som tilsvarer ca 39%. Det er ønskelig at flere leverer fangstrappert, da dette vil styrke datagrunnlaget.

Antall aure pr garnnatt sier noe om fangstintensiteten i vannet, men det sier ikke noe om kvaliteten på fisken. Men over tid kan man følge med på om bestanden går opp eller ned. I tynne bestander vil det være en fordel at den går opp, og i overbefolkede vann at den går ned.

Grafen under viser antall fisk tatt pr garnnatt på 35 mm garn. På Smukksjøen og Nedre Svarttjern kom det ikke inn fangstrapperter der det hadde vært brukt 35 mm i 2015.

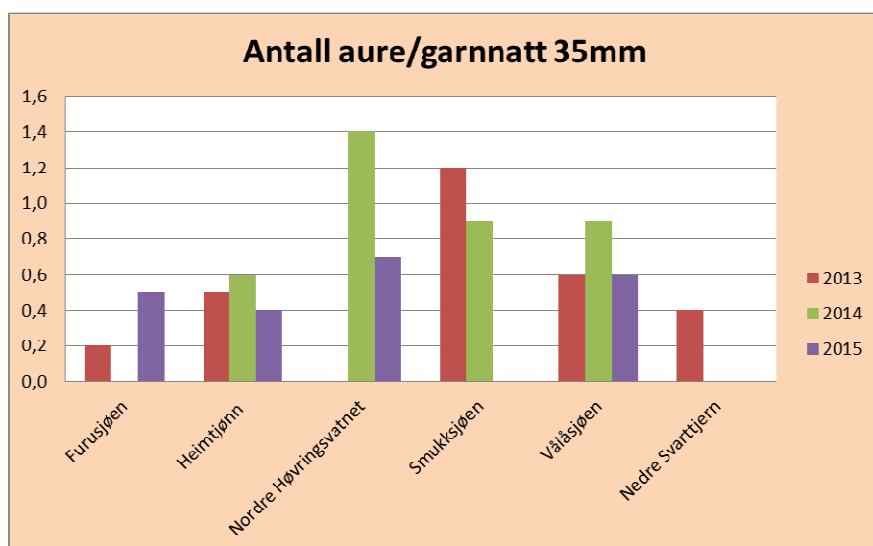

Figur 2 Viser antall fiske tatt pr garn pr natt på 35 mm garn.

Når det gjelder antall fisk som var finneklipt (utsatt fisk) i fangstene, så er det fortsatt for tidlig å si noe om dette for Vålåsjøen ettersom den finneklipte fisken der ikke har kommet opp i fangbar størrelse på 35 mm garn. På Heimtjønn var 7 av 18 aure tatt på garn finneklipt (39%), mot 23 av 38 i 2014 (60%). Det ble tatt 0,2 (0,2) røyer pr garnnatt på Heimtjønn i 2015.

5.6 Prøvefiske

Det ble ikke prøvefisket i noen av vannene denne sesongen.

5.7 Fiskeutsetting

I 2015 ble det satt ut 1400 fisk i 11 vatn. Settefisk ble hentet fra Vågåfisk AS. Fiskestammen Gjende ble benyttet. Det ble satt ut 2-åringer på Heimtjønn Olastjern og Hesstjern, i de andre vannene ble det satt ut 1-åringer. All settefisk ble finneklipt. I Vålåsjøen blir det satt ut fisk hvert år fra Sel, men kostnaden fordeles mellom Sel Fjellstyre og Søre-Kvam Fiskeforening.

Navn	Antall	Strl
Vålåsjøen	750	1-åringer
Møretjern	50	1-åringer
Sekstjern (1 vann)	50	1-åringer
Hemtjønn	100	2-åringer
Olastjern	100	2-åringer
Vatjern	75	1-åringer
Steindalstjern	25	1-åringer
Hesstjern	25	2-åringer
Holsætertjern	75	1-åringer
Holtjern	75	1-åringer
Kluftjern	75	1-åringer
Totalt:	1400	

Tabell 8 Fiskeutsetting dette året.

5.8 Ørekytefiske

Vålåsjøen, Hesstjern, Furusjøen og Svarttjern (Holsetra) har en stor bestand av ørekyte. Noen få hytteeiere i området har fått låne ruser av fjellstyret for å forsøke å holde bestanden nede. Effekten er ikke kjent.

5.9 Tiltak

Ingen spesielle tiltak ute i felt denne sesongen.

5.10 Annet

Sel Fjellstyre er medeier i Vågåfisk AS, som ligger i Randsverk og driftes av Vågå Fjellstyre. Stammen som brukes i Sel er i hovedsak Gjende.

Det er fra dette anlegget fjellstyret henter fisken fra.

6 SMÅVILTFORVALTNING

Fjellstyret forvalter småviltjakta i et 276 km² stort område som består av både skog og høyfjell. Bestanden av skogsfugl virker for har vært mer stabil enn rypebestanden de senere årene. Rypebestanden tok seg veldig opp i 2014, men gikk tilbake igjen i 2015.

6.1 Generelt om dette året

Det har siden 2009 vært en svak oppgang i antall skutte ryper pr jeger pr dag i statsallmenningen. I 2014 var denne økningen noe større enn tidligere. Men i 2015 var det en veldig sen vår, noe som påvirket produksjonen av rype. Tilbakemeldingene varierte veldig, fra enslige par uten kyllinger, små kyllinger (omlagte kull), til normale kull med store kyllinger i normalt antall. Det var spesielt i de høyereliggende fjellområdene at produksjonen var dårlig. I de lavereliggende områdene virket det som at produksjonen var som normalt.

Fjellrypebestanden virker for å svinge noe mer. Men her er det viktig å merke seg at det statistiske grunnlaget er svakt ettersom så få leverer inn fangstrapper for jakt uten hund.

Antall solgte kort er redusert betydelig de siste årene, grunnet et begrenset kortsalg, samt dårlige bestander av rype. Kortsalget var tilnærmet likt i 2015 som året før. Av 210 tilgjengelig kort for utenbygdsboende, ble 178 av disse solgt.

Bestanden av hare fortsetter sin tilbakegang. Antall skutt hare pr jeger med harehund pr dag har de siste årene ligget på 0,1 – 0,2 hare pr dag.

Småviltjegerne jaktet noen flere dager i løpet av høsten enn i 2014, noe tabellen over antall jaktdager pr jeger viser. Men det jaktet fortsatt lite pr jeger i forhold til f.eks. 2008. Det er de første 14 dagene av jakta det jaktet mest i vårt område.

6.2 Priser

Det ble ikke gjort endringer vedrørende prisene dette året.

6.3 Salg av jaktkort

For jaktseasonen 2015 ble det solgt 213 (236) småviltkort, som er en nedgang på 26 kort siden året før. Ca 84 % av kortene ble solgt til utenbygdsboende jegere. Det ble i tillegg solgt 21 kort for harejakt med hund til utenbygdsboende. Ca halvparten av disse var døgncort. Totalt 129 småviltkort uten hund, og 84 med hund (ikke harehund).

Solgte småviltkort	1999	2000	2001	2002	2003	2004	2005	2006	2007	2008	2009	2010	2011	2012	2013	2014	2015
Innenbygdsboende:																	
Uten hund:																	
3-døgn/døgn	15	19	16	11	14	11	9	5	5	5	2	3	7	2	1	0	2
Uke								1	1	1	0	0	1	0	0	2	0
Sesong	42	35	33	31	49	49	46	36	38	42	21	14	16	12	13	12	9
Innenbygdsboende uten hund	57	54	49	42	63	60	55	42	44	48	23	17	24	14	14	14	11
Med hund:																	
3-døgn/døgn	2	3	2	1	8	3	1	1	2	1	1	0	0	0	2	0	1
Uke											0	0	0	0	0	0	0
Sesong	35	37	26	29	37	37	36	37	42	33	27	39	27	25	21	28	23
Innenbygds med hund	37	40	28	30	45	40	37	38	44	34	28	39	27	25	23	28	24
Utenbygdsboende:																	
Uten hund:																	
1. periode														19	14	11	20
2. periode														5	18	20	7
3. periode														6	11	13	20
3-døgn/døgn	63	58	103	100	131	126	148	133	172	106	110	129	50	20	46	36	20
Uke	8	14	8	25	36	41	54	21	82	63	72	9	25	3	1	4	1
Sesong	8	10	10	14	14	21	25	23	25	28	18	24	48	45	50	50	50
Utenbygdsboende uten hund	79	82	121	139	181	188	227	177	279	197	200	162	123	98	140	134	118
Med fuglehund:																	
1., 2. og 3. uka i jakta	40	40	40	40	40	40	40	43	61	60	56	56	44	45	60	60	60
Utenbygdsboende med fuglehund	40	40	40	40	40	40	40	43	61	60	56	56	44	45	60	60	60
Totalt:																	
Sum utenbygdsboende:	119	122	161	179	221	228	267	220	340	257	256	218	167	143	200	194	178
Sum innenbygdsboende:	94	94	77	72	108	100	92	80	88	82	51	56	51	39	37	42	35
Alle	213	216	238	251	329	328	359	300	428	339	307	274	218	182	237	236	213
Uten hund alle	136	136	170	181	244	248	282	219	323	245	223	179	147	112	154	148	129
Med hund alle	77	80	68	70	85	80	77	81	105	94	84	95	71	70	83	88	84
Utenbygdsboende med harehund	8	7	2	0	5	9	8	2	5	8	17	11	14	31	41	24	21
Med harehund:																	
Døgn (hare)											4	5	3	15	27	12	12
Uke (hare)											11	4	7	7	7	5	6
Sesong (hare)											2	2	4	9	7	7	3
Hare	8	7	2		5	9	8	2	5	8							
Utenbygdsboende med harehund	8	7	2	0	5	9	8	2	5	8	17	11	14	31	41	24	21

Tabell 9 Solgte jaktkort i perioden 1999 - 2015

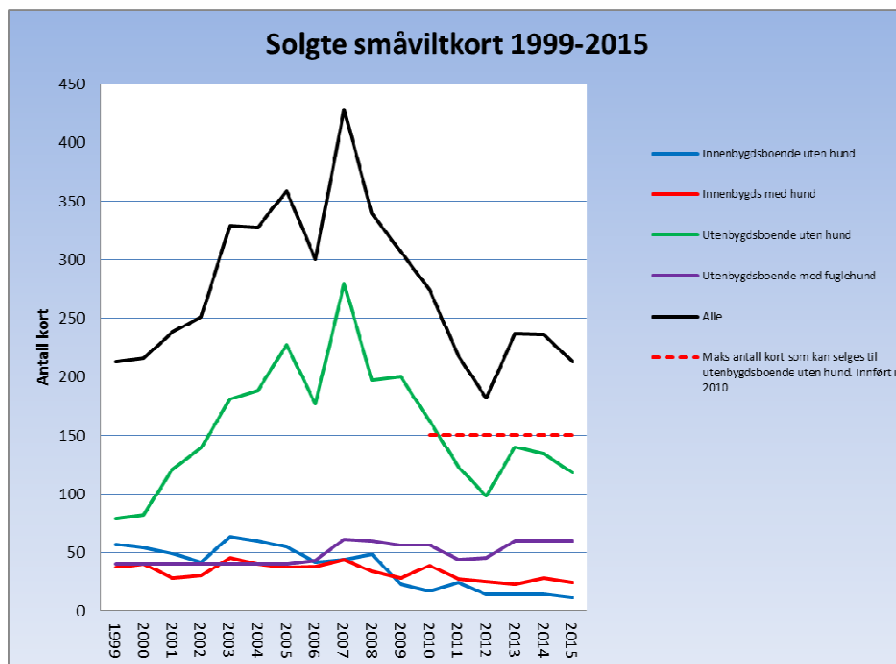

Figur 3 Solgte jaktkort i perioden 1999 - 2015

I figuren over ser man at småviltjegere uten hund er den desidert største jegergruppen i statsallmenningen. F.o.m. 2010 er det satt et maksimalt antall kort for utenbygdsboende uten hund på 150 kort. Begrensningen for utenbygdsboende med hund har vært den samme siden 2007, 60 kort totalt.

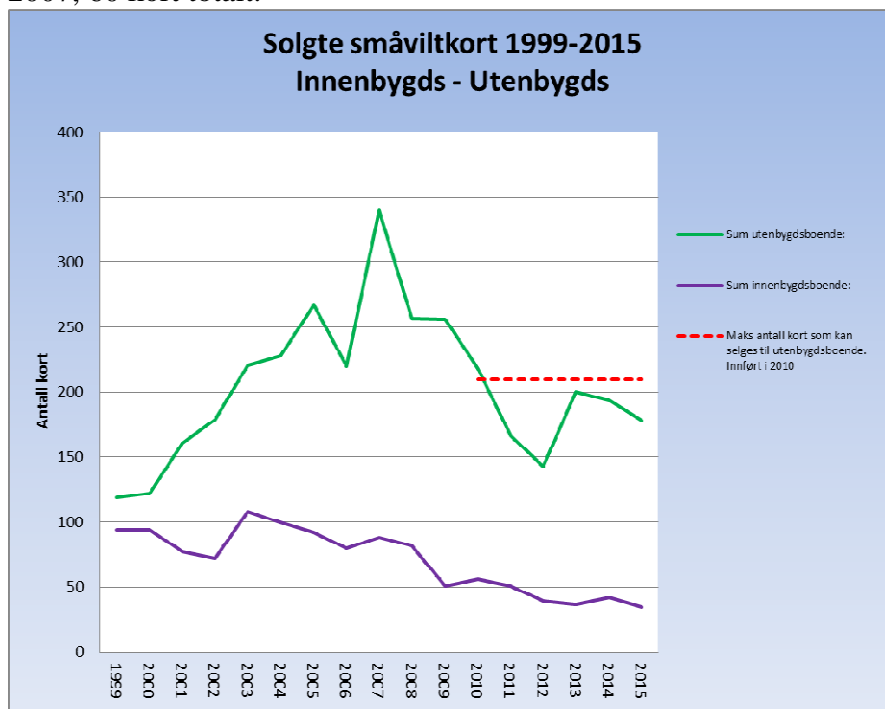

Figur 4 Solgte småviltkort innenbygdsboende og utenbygdsboende 1999-2015

Antall kort solgt til innenbygdsboende småviltjegere fortsetter. Her er det spesielt innenbygdsboende uten hund som står for nedgangen, innenbygdsboende med hund holder

seg stabilt. Bakgrunnen for dette er trolig de dårlige årene med rype som har vært etter tusenårsskiftet, samt at jakt på andre arter lokalt heller foretrekkes.

6.4 Fangstrapper

6.4.1 Innleverte fangstrapper

72 (56) småviltjegere, ikke harejegere med hund, leverte inn fangstrapper. Dette tilsvarer 34% av de totale antall solgte kortene.

Jakttype	Fra sted	Antall
Jakt med fuglehund	Innenbygdsboende	11 (7)
Jakt med fuglehund	Utenbygdsboende	30 (15)
Jakt uten hund	Innenbygdsboende	4 (5)
Jakt uten hund	Utenbygdsboende	27 (29)
	Sum:	72 (56)

Tabell 10 Antall innleverte fangstoppgaver i 2015 (2014).

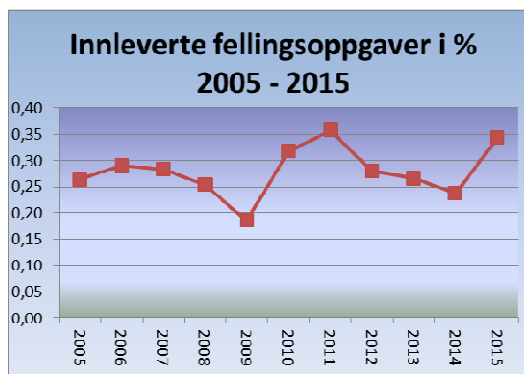

Figur 5 Innleverte fangstoppgaver 2005 - 2015

6.4.2 Felt småvilt

Arter	Jakt uten hund	Jakt med fuglehund	Jakt med harehund
Fjellrype	8 (38)	6 (0)	0
Lirype	16 (32)	73 (73)	0
Hare	2 (3)	0 (0)	6 (9)
Tiur	0 (0)	3 (1)	0
Røy	0 (0)	0 (0)	0
Orrhane	0 (0)	1 (1)	0
Orrhøne	0 (0)	0 (0)	0
And	1 (1)	0 (0)	0
Kråkefugl	0 (1)	1 (0)	0
Mink	0 (1)	0 (0)	0

Tabell 11 Felt småvilt i 2015 (2014)

Totalt er det innberettet et uttak i 2015 på: 89 (105) liryper, 14 (38) fjellryper, 8 (12) harer, 3 (1) tiur, 1 (1) orrhaner, 1 (1) and og 1 (1) kråke.

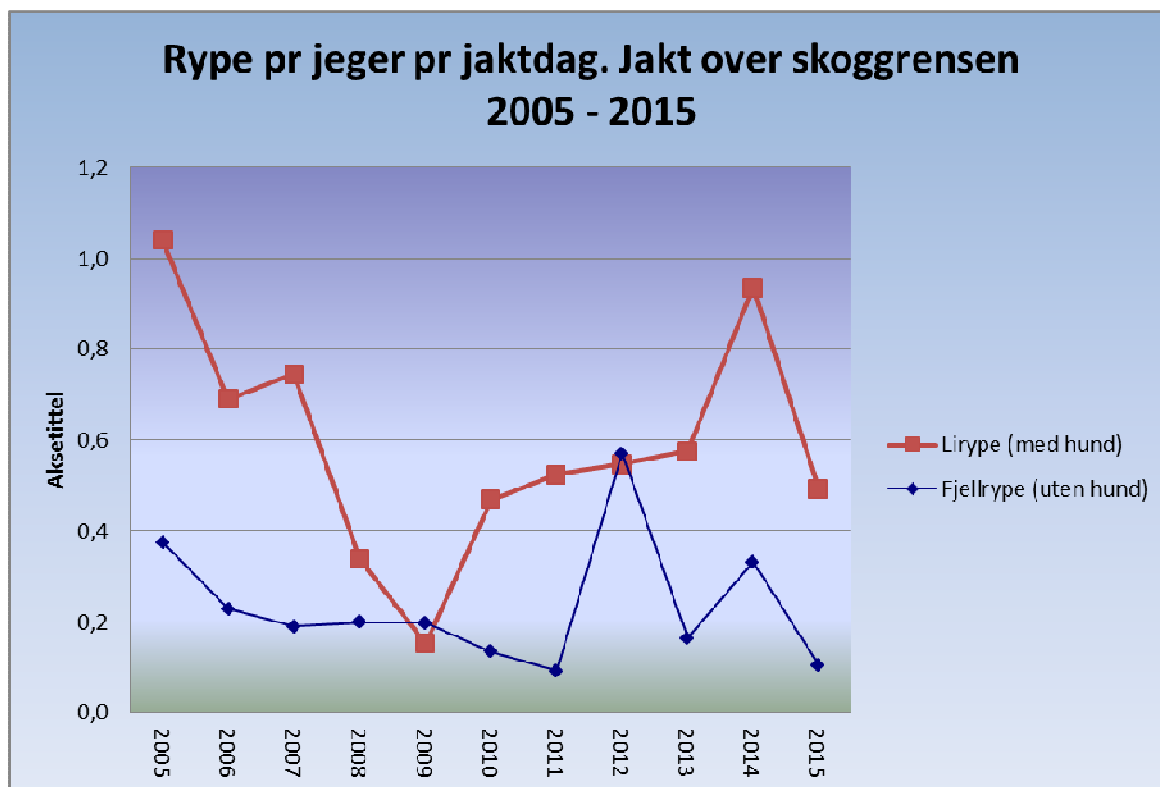

Figur 6 Antall skutt rype jeger/dag over skoggrensene

Jegere som jakter med hund er den jegergruppen som er mest stabil i forhold til å vurdere endringer i fangst av lirype over et gitt tidsrom, da disse jakter i samme område år etter år. Derfor er det denne gruppen som danner grunnlaget for beregningen av skutt lirype pr jeger pr dag. Jegere med hund jakter sjelden fjellrype, og i rapporteringsskjemaet skal man dele dagene med jakt på over og under skoggrensene. Jegere uten hund jakter ofte over et større område, der de kan treffe både lirype og fjellrype. Det er denne gruppen som er grunnlaget for beregningen av skutt fjellrype pr jeger pr dag.

Antall skutt lirype pr jakt dag for jegere med hund gikk en del ned fra forrige år 0,49 (0,94). Og lå nå på nivå med sesongene 2010 og 2011.

Det må bemerkes at det statistiske grunnlaget er på et absolutt minimum. Det leveres ikke inn nok fellingsoppgaver til å kunne si noe sikkert om bestandsutviklingen. Dette gjelder spesielt fjellrype.

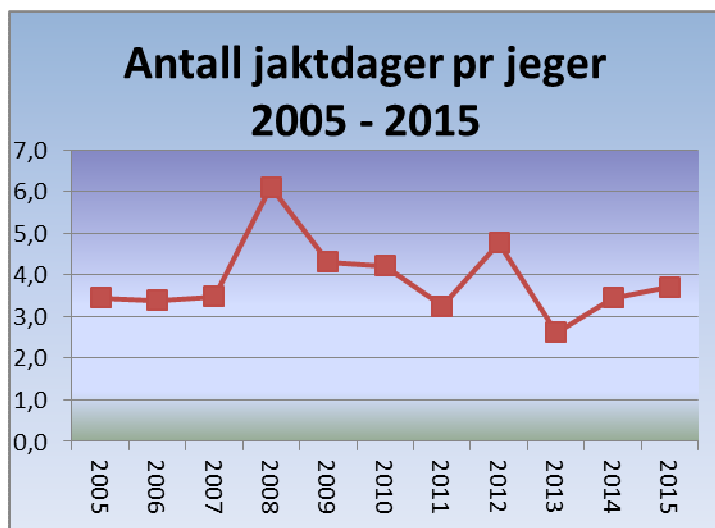

Figur 7 Antall jaktdager pr jeger 2005 – 2015

6.4.3 Vingepøver

”Ved å se på vingefjærene er det mulig å skille mellom voksen-fugl og ung-fugl. Forholdet mellom antall voksen-fugl og ung-fugl gir holdepunkter for hvordan rypebestanden utvikler seg”. ”I et normalår regner en med at det bør være 2,5 - 3,0 ungfugl pr. par voksne ryper, d.v.s. 55 - 60 prosent ungfugl. Er ungfugl-andelen større, har produksjonen vært god. Er den mindre, tyder det på at ungfugl-produksjonen ikke har vært bra”. Andelen ungfugl pr par voksne er godt under det som regnes som et normalår.

	Antall vinger	% ungfugl	% voksen fugl	Ungfugl pr par voksne
Lirype	31	31	69	1,0
Fjellrype	3	0	0	Dårlig rapportering.

Tabell 12 Innsendte rypevinger 2015

6.5 Rovviltfangst

Det ble for jaktåret 2015 innrapportert fangst/felling av 1 mår og 1 rev i statsallmenningen.

I fellesskap med grunneierlagene tilsluttet Driftsplanområde Øst er det innført skuddpremie på rødrev og mår. Driftsplanområdet Øst står for utbetalingen av skuddpremien, men Fjellstyret stod for administrasjonen av dette.

Art	Antall	Premie	Beløp
Rev	10	150,-	1500,-
Mår	1	100,-	100,-
		Total	1600,-

Tabell 13 Utbetalt skuddpremie, jaktåret 2015

7 Bever

Det er en bærekraftig bestand av bever i Gudbrandsdalslågen der vi har et eiendomsforhold, og er medlem av Lågen Fiskeelv AL Sone 5. Sel Fjellstyre har gjennomført 4 større kartlegginger av bever, Sel (2003 og 2009), Nord-Fron (2009) og Dovre i (2011). Alle disse registreringene er finansiert eksternt med noe egeninnsats fra Sel Fjellstyre.

7.1 Driftsplan

Det er utarbeidet driftsplan for bever i Sel. Denne gjelder i tidsrommet 2013 – 2017.

7.2 Jakt

Det tildeles jakt i Lågen i Sel etter søknad og trekning. I 2014/2015 ble det tildelt 5 dyr (ikke delt ut tilleggsdyr). Sel Fjellstyre følger opp søknadene, trekningen, selve jakta, samt rapportering etter endt jakt for Lågen Fiskeelv AL Sone 5. De andre medlemmene i Driftsplanområdet, Selsvatnet Sameige og Kanalselskapet Selsvollene Nord, organiserer jakta selv, etter kvote fastsatt i driftsplan.

I 2015 ble 3 av 5 dyr tatt ut ved jakt i Lågen. I tillegg ble 2 dyr felt i kanalen.

I tidsrommet 2009 – 2015 er det tatt ut 33 bevere ved jakt innen Driftsplanområdet. 11 hunndyr og 22 hanndyr.

		Vekt	Vekt	Vekt	Vekt	Vekt	Vekt	Vekt	Antall
2009/2010	Hunn	12,0	20,0	16,0					3
	Hann	13,5	?						2
2010/2011	Hunn	17,0	22,0						2
	Hann	9,0	19,0	22,0	9,0	?			5
2011/2012	Hunn	13,5							1
	Hann	15,0	15,0	19,0					3
2012/2013	Hunn	24	18	22					3
	Hann	8	16	12	16				4
2013/2014	Hunn	13,5							1
	Hann	22	23,5	16	19,5				4
2014/2015	Hunn	13							1
	Hann	19	?	?	?				4
								SUM:	33

Tabell 14 Viser uttak av bever i gitt tidsrom.

8 Storvilt

8.1 Villrein

Deler av statsallmenningen ligger innenfor Rondane Nord Villreinområde.

Det er utarbeidet egen rapport for villreinjakta i Sel 2015. Denne kan lastes ned fra vår hjemmeside.

8.1.1 Nord og Sør for Stor-Ula

Målet i driftsplanen er 1200 dyr nord for Ula og 400 i Vulufjell, totalt 1600 vinterdyr. Under minimumstillingen vinteren 2015 ble det funnet 1006 (917) dyr nord for Ula, og 345 (468) i Vulufjellsområdet, totalt 1351 (1385).

Det som var spesielt dette året var at man ikke fant bukk i Vulufjell. Det ble derfor ikke tildelt bukk under høstens jakt.

I 2011 ble det tildelt egne kvoter Nord og Sør for Stor-Ula. Bakgrunnen for dette var at trekkaktiviteten mellom Vulufjell og Dovre gjennom Sel de har opphørt. Resultatene fra merkeprosjektet som har pågått i Rondane, bekrefter dette. Villreinen i Rondane er nå delt i tre delstammer.

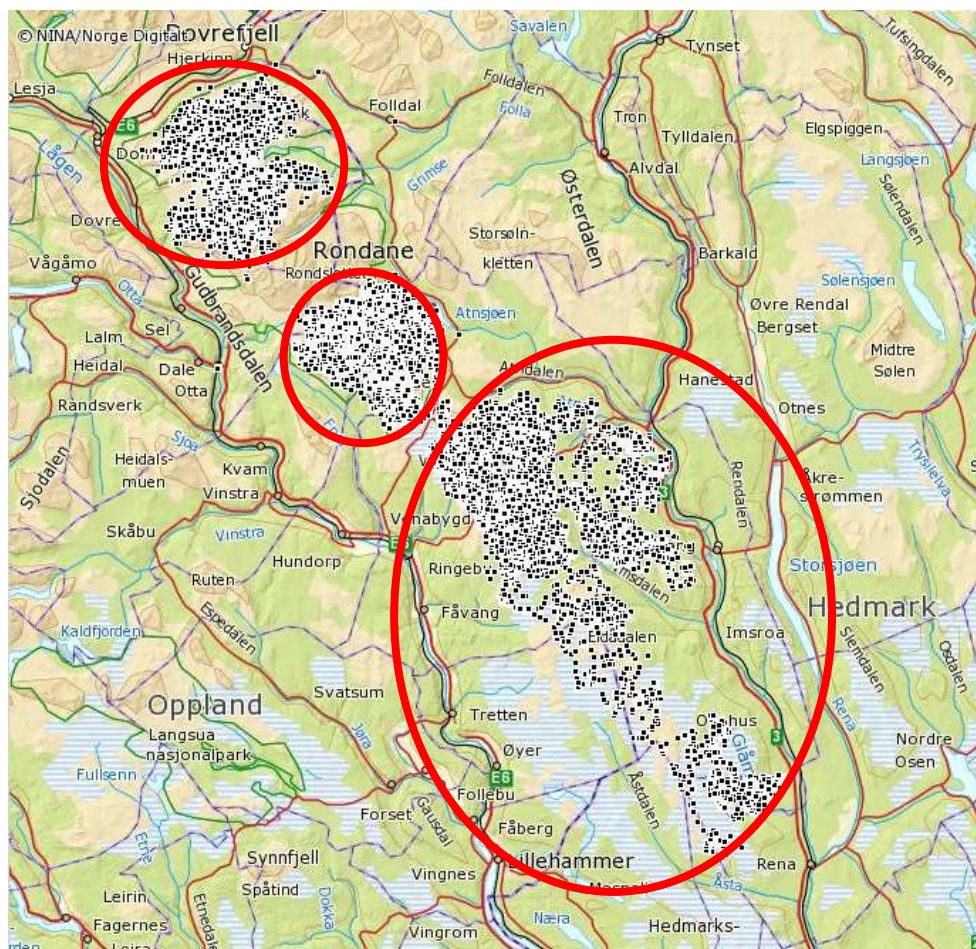

Kilde: Dyreposisjoner, Norsk Institutt for Naturforskning NINA. 2015.

8.1.2 Priser

Det ble ikke gjort endringer av prisene på villreinjakt dette året.

8.1.3 Reinsjakt

Kvoten til Sel Fjellstyre var på 25 (12) nord for Ula, 58 (57) sør for Ula, totalt 83 (69) dyr. Av dette ble 9 (6) dyr felt på nord, og 11 (23) dyr felt på sør. Dette gir en fellingsprosent på 36 % (50%) nord for Ula, og 19% (40%) sør for Ula.

Kvotene nord for Ula:

Type dyr	Fritt	Fritt under 50kg	Fritt under 40kg/simle	Kalv	Totalt
Antall	3	7	8	7	25

Tabell 15 Kvotene fordelt på type dyr nord for Ula.

Felling nord for Ula:

Type kort	Bukk 2+	Simle 2+	Bukk 1,5	Simle 1,5	Kalv bukk	Kalv simle	Tot.
Fritt	2						2
Fritt u/50		1					1
Fritt under 40		2	1	1			4
Kalv						2	2
Totalt	2	3	1	1		2	9

Tabell 16 Fellingsresultat fordelt på type dyr nord for Ula.

Kvotene sør for Ula:

Type dyr	Fritt	Fritt under 40kg/simle	Kalv	Totalt
Antall	Ikke tildelt	29	29	58

Tabell 17 Kvotene fordelt på type dyr sør for Ula.

Felling sør for Ula:

Type kort	Bukk 2+	Simle 2+	Bukk 1,5	Simle 1,5	Kalv bukk	Kalv simle	Tot.
Fritt u/40	2	1	2	1			6
Kalv		1*			3	1	5
Totalt	2	2	2	1	3	1	11

Tabell 18 Fellingsresultat fordelt på type dyr sør for Ula. * 1 kolla simle felt på kalvekort. Ilagt gebyr.

42% (41%) av kvoten gikk til utenbygdsboende jegere. Inatur foretok trekningen av denne jeger-gruppen.

Det ble avholdt åpent trekningsmøte for de innenbygdsboende jegerne. På dette møtet ble det samtidig informert om reinsdyrjakta. Totalt 58 (57) innenbygdsboende jegere søkte på jakt.

Det er fellesjakt med Vulufjell statsallmenning sør for Ula. Som tidligere år organiserte fjellstyret fellesoppsynet i Sels del av Rondane. Villreinutvalget for Rondane Nord hadde hovedansvaret for oppsynet i Rondane Nord.

8.1.4 Forvaltning

Sammen med de andre fjellstyrene i Rondane Nord Villreinområde utførte Fjelloppsynet minimumstelling i mars måned. Det ble gjennomført høststrukturteiling i oktober. I juli måned ble det foretatt kalvetelling fra fly i regi av NINA.

Tellingene er av stor betydning for å kunne beregne uttaket av antall og type dyr for jakta. Tellingene er også et ledd i overvåkningsprogrammet for hjortevilt og utføres i nært samarbeid med Norsk Institutt for Naturforskning (NINA).

For å beregne reinsens kondisjon og innholdet av radioaktive stoffer, ble det samlet inn kjever og kjøttprøver fra skutte dyr under jakta.

8.1.5 Gratis villreinkort

Det ble trukket et reinskort Simle/Fritt dyr under 40 kg blant de som møtte på trekningsmøte.

Fjellstyret anser det som viktig at flest mulig møter for å kunne få innspill og kunne gi nyttig informasjon til jegerne. Forutsetningen for å være med i trekningen var at man hadde søkt reinsjakt.

8.2 Elg

Sel og Nordre Kolloen statsallmenninger består av kun ett jaktfelt for elg og hjort. Dette leies ut for 4 år om gangen, 2015 var tredje året i pågående periode. Blir lyst ut på nytt i 2017.

Administrasjonen av elgjakta ble i 2004 overtatt av fjellstyrene. Tidligere var det Statskog som administrerte all hjorteviltjakt i statsallmenningene. Søknad og trekning foregår via www.inatur.no

Årets elgkvote var på 4 dyr, 1 okse, 1 ku og 2 ungdyr/kalv, 3 dyr ble felt.

	Eldre dyr				1,5 års dyr				kalv			
	okse	kg	ku	kg	okse	kg	Ku	kg	okse	kg	Ku	kg
	1	197,5					1	138,0				
	1	152,0										
Sum:	2						1					

Tabell 19 Felt elg i 2015

8.3 Rådyr

Det ble solgt seks rådyrkort i Sel og Nordre Kolloen statsallmenning i 2015.

9 Oppdragsarbeid

Sel Fjellstyre utførte tjenester for en rekke oppdragsgivere.

9.1 Sel Kommune

Tjenestesalget omfatter administrasjon av fallviltgruppa i kommunen, diverse oppgaver innen fisk og vilt, og har det naturfaglige ansvaret ved Otta Nasjonalparksenter.

9.2 Vulufjell Fjellstyre

Oppgavene omfatter oppsyn i Vulufjell Statsallmenning, sekretærfunksjon for Vulufjell Fjellstyre, samt administrasjon av fiske- og jaktkortsalg, og drift av hjemmesiden.

For mer info se Årsrapporter til Vulufjell Fjellstyre på www.vulufjell-fjellstyre.no

9.3 Statens Naturoppsyn (SNO)

9.3.1 Jerveregistrering

Kjente hi innenfor Sel og Nordre-Kolloen statsallmenning, og Vulufjell statsallmenning kontrolleres i mars-mai for om mulig å dokumentere yngling, resultatene av dette benyttes innen forvaltningen. Det samles inn ekskrementprøver for DNA-analyser.

9.3.2 Nasjonalparkoppsyn

Ulike oppgaver tilknyttet verneområder som berører Sel- og Nordre Kolloen statsallmenning, og Vulufjell statsallmenning. Ulike registreringer av rovfugl, naturtilstand, ferdsel osv. Kontroll av motorferdsel, og andre forhold som berører verneforskriften for det aktuelle verneområdet. Følgende verneområder inngikk i avtalen dette året: Rondane Nasjonalpark, Frydalen Landskapsvernområde, og Koloberget Naturreservat.

9.4 Lågen Fiskeelv AL, Sone 4

Utfører fiskeoppsyn i Lågen i Nord-Fron og Sør-Fron, samt noe arbeid med informasjon og kortadministrasjon for sone 4. I tillegg administrerer Fjellopssynet beverjakta i Nord-Frons del av sone 4 (Lågen), der det ble åpnet for jakt våren 2014.

9.5 Lågen Fiskeelv AL, Sone 5

Utfører fiskeoppsyn i elvene Gudbrandsdalslågen og Otta innenfor Sel kommune. I tillegg brukes fjellstyrets ansatte til å gjennomføre ulike skjøtsels-, informasjons- og tilretteleggingstiltak.

9.6 INasjonalparker

Stiftelsen kjøper i noen tilfeller tjenester i forbindelse med egne prosjekter. Også i år ble det gjennomført et prosjekt i forbindelse fisketurisme, hvor Sel Fjellstyre var en av partene i «Fisket i Nasjonalparkriket».

10 JORDBRUK

10.1 Beitebruk

10.1.1 Beiteavtaler

Det ble ikke gjort endringer i eksisterende beiteavtaler i 2015.

10.2 Setring

I 2015 var det bare Grønbakken Felles seter i statsallmenningen som drev tradisjonelt seterbruk. De fleste setrene brukes i dag som beite, hamning, slått eller som fritidseiendom.

10.2.1 Setrer

Det ble behandlet 1 setersak dette året.

10.2.2 Gjerdning rundt setrer, hytter og fritidseiendommer.

Seterkveene er som regel i bruk, og gjerdene rundt disse er i god stand. Seterkveer som ikke er benyttet er derimot i generelt dårlig forfatning. Dette er noe som må følges opp, slik at vi unngår unødige dyretragedier. Spesielt gamle trådgjerder og piggråd må registreres og følges opp i forhold til eier. I Sel og Nordre Kolloen statsallmenning tillates ikke inngjerding av hytter og fritidseiendommer.

10.3 Tilleggsjord

Det ble ikke behandlet saker vedrørende tilleggsjord.

11 VEGER OG STIER

11.1.1 Veier

Ingen spesielle merknader vedrørende veiene i statsallmenningen denne sesongen.

12 HYTTER.

12.1 Hytter

Fjellstyret har totalt 14 hytter/buer. 2 buer brukes kun som oppsynsbuer, 6 står åpne for allmennheten, 4 er åpne bare under jakta, 1 lånes ut gratis til fiskere, og 1 leies ut.

12.1.1 Oversikt over fjellstyrets hytter:

Utleiehytter:

- ✓ Kringseterbua

Åpne buer:

- ✓ Garvaghbue (Høvringen)
- ✓ Ottarbue
- ✓ Ljosåbue
- ✓ Krokutbekkbue
- ✓ Tamberbue
- ✓ Høgloftsbue

Åpne buer i jakta:

- ✓ Skjellebue
- ✓ Morkabua
- ✓ Grønnbue (Illmannbua)
- ✓ Fremre-Gjetarbu

Oppsynsbuer:

- ✓ Kvannslådalsbue
- ✓ Vesllegeret

Andre:

- ✓ Skoråtbue (nøkkel kan lånes av fiskere).

12.1.2 Tiltak og vedlikehold

Det ble satt inn ny ovn i Kvannslådalsbua denne vinteren.

12.1.3 Utleie

Kringseterbua ble leid ut noen ganger i løpet av sesongen.

12.2 Båter

Sel Fjellstyre har 3 båter som fritt kan benyttes av fiskere og andre. Disse var i 2015 plassert ved Vålåsjøen, Søre-Høvringvatnet og Nordre-Høvringvatnet.

13 Prosjekter, åpne møter og foredrag

Fjellstyret gjennomfører i løpet av året en rekke prosjekter og åpne møter. Noen i egenregi, men de fleste gjennomføres for andre oppdragsgivere og finansieres med eksterne midler. Dette er en oversikt over de viktigste prosjektene Sel Fjellstyre var med på dette året.

13.1 Gråhøprosjektet.

Registrering av villreinsens områdebruk i Tjønnseterfjellet (Nord- og Sør-Fron). Egen NINA-rapport.

Finansiert av Villreinusutvalget for Rondane Nord, Villreinnemnda for Rondane og Sølnekletten, samt Nord-Fron Kommune m.fl.

13.2 Fiske i Sel.

For å tilrettelegge for et mer aktivt fiske i Lågen og statsallmenningen er fjellstyret med i et prosjekt finansiert over Grunneierfondet, Statskog. Formålet med prosjektet er å tilrettelegge bedre for fiske, samt markedsføre fisket i større grad enn i dag.

Prosjektet styres av Norges Fjellstyresamband.

13.3 Beverforvaltning i Sel og Nord-Fron

Sel Fjellstyre organiserer beverjakta for Lågen Fiskeelv AL Sone 5 (Sel) og foretar trekningen av denne i Lågen Fiskeelv sone 4 (Nord-Fron sin del).

13.4 Villreinprosjekt

Villreinprosjekt for 8.- 10. kl Otta ungdomsskole med tittelen "Naturmangfoldet i Rondane med hovedvekt på villreinen som fjellets miljøbarometer". Samarbeidsprosjekt mellom Otta ungdomsskole, SNO, Villreinsenteret Hjerkin, Villreinnemda Rondane-Sølnekletten, DNT-Rondvassbu og Sel Fjellstyre.

13.5 Trekningsmøte villrein 2015 og bever 2016.

Det årlige trekningsmøtet ble også i år avholdt i begynnelsen av juni.

Det ble trukket villreinjakt for innenbygdsboende.

Grunnet lite bever i Lågen de siste årene ble det besluttet å ikke dele ut kort i 2016. Det ble derfor ikke gjennomført trekning av beverjakt dette året.

14 TILSKUDD

14.1 Allmennyttige formål

Fjellstyret ga kr 4 000,- til allmennyttige formål dette året. Dette i form av 1 stk villreinkort, fritt dyr under 40 kg sør for Ula, til trekning blant de som hadde skutt 60 treningsskudd før jakta. Samt 1 stk villreinkort, fritt dyr under 40 kg sør for Ula blant søkere som møtte på trekningsmøte.

15 Utstyr

15.1 Nytt kontor

Fjellstyret flyttet inn i nye lokaler ved Ottahallen denne våren.

15.2 Ny snøskuter

For å øke effektiviteten, samt sikkerheten til de ansatte ved arbeid i felt vinterstid ble det besluttet å gå til innkjøp av skuter nr 2.

16 ØKONOMI OG REGNSKAP

Fjellstyrets regnskap viser et positivt årsresultat på kr 11 048,-.

Stein Svendsen har ført regnskapet som blir revidert av Nord-Gudbrandsdal Kommunerevisjon.

Vedtatt i fjellstyremøte 27.04.2016.