

ÅRSMELDING 2016

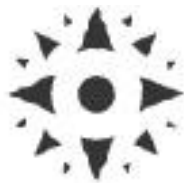

SEL FJELLSTYRE

2016

1	INNLEDNING	6
2	ORGANISERING	6
2.1	ARBEIDSMILJØ OG LIKESTILLING	7
2.2	VERNEOMBUD	7
2.3	HELSE, MILJØ OG SIKKERHET	7
2.4	YTRE MILJØ	7
2.5	FJELLSTYRET	7
2.6	ADMINISTRASJON/OPPSYN	7
2.7	STYREMØTER.....	7
2.8	FJELLSTYRESAKER.....	8
3	OPPSYN, TILSYN OG TIMEFORBRUK	9
3.1	OPPSYN I VERNEDE OMRÅDER	10
3.2	ULOVLIGHETER OG ANMELDELSER.....	10
3.3	FORDELING ARBEIDSOPPGAVER	10
4	INFORMASJON – TILTAK	10
4.1	INFORMASJON OG INTERNETT	10
4.2	REKRUTTERING	11
5	FISKEFORVALTNING	11
5.1	GENERELT OM DETTE ÅRET	11
5.2	FISKEREGLER.....	11
5.3	PRISER.....	12
5.4	FISKEKORT	12
5.5	FANGSTRAPPER	13
5.6	PRØVEFISKE	14
5.7	FISKEUTSETTING.....	15
5.8	ØREKYTEFISKE	15
5.9	TILTAK.....	15
5.10	ANNET	16
6	SMÅVILTFORVALTNING	16
6.1	GENERELT OM DETTE ÅRET	16
6.2	PRISER.....	17
6.3	SALG AV JAKTKORT	17
6.4	FANGSTRAPPER	19
6.5	ROVVILTFANGST	22
7	BEVER	22
7.1	DRIFTSPLAN	22
7.2	JAKT.....	22
8	STORVILT	23
8.1	VILLREIN.....	23
8.2	ELG.....	26
8.3	RÅDYR	26
9	OPPDRAKSARBEID	26
9.1	SEL KOMMUNE	26
9.2	VULUFJELL FJELLSTYRE	26
9.3	STATENS NATUROPPSYN (SNO).....	26
9.4	LÅGEN FISKEELV AL, SONE 4.....	27
9.5	LÅGEN FISKEELV AL, SONE 5	27
9.6	INASJONALPARKER.....	27
10	JORDBRUK	27

10.1	BEITEBRUK	27
10.2	SETRING	27
10.3	TILLEGGSJORD	28
11	VEGER OG STIER.....	28
12	HYTTER.....	28
12.1	HYTTER	28
12.2	BÅTER	29
13	PROSJEKTER, ÅPNE MØTER OG FOREDRAG.....	29
13.1	GRÅHØPROSJEKTET.....	29
13.2	FISKE I SEL.	29
13.3	BEVERFORVALTNING I SEL OG NORD-FRON.....	29
13.4	VILLREINPROSJEKT	29
13.5	VILLREINMØTE	29
13.6	TREKNINGSMØTE VILLREIN 2016 OG BEVER 2017.	29
14	TILSKUDD.....	30
14.1	ALLMENNYTTIGE FORMÅL.....	30
15	UTSTYR	30
15.1	NYTT LAGER FOR SNØSCOOTERNE.	30
16	ØKONOMI OG REGNSKAP	30

Tabeller:

TIMEFORBRUK FORDELT PÅ OPPDRAGSGIVERE OG OPPGAVER.	9
INFORMERTE, KONTROLLERTE OG RAPPORTERTE SEL OG VULUFJELL.....	10
SOLGTE FISKEKORT I PERIODEN 2009 –2016.....	12
FISKEUTSETTING DETTE ÅRET.	15
PRISJUSTERINGER 2016.....	17
ANTALL INNLEVERTE FANGSTOPPGAVER I 2016 (2015).	19
FELT SMÅVILT I 2016 (2015).....	20
INNSENDTE RYPEVINGER SEL OG VULUFJELL 2016.....	22
UTBETALT SKUDDPREMIE, JAKTÅRET 2016	22
VISER UTTAK AV BEVER I GITT TIDSRUM.	23
KVOTE FORDELT PÅ TYPE DYR NORD FOR ULA.	24
FELLINGSRESULTAT FORDELT PÅ TYPE DYR NORD FOR ULA.....	25
KVOTE FORDELT PÅ TYPE DYR SØR FOR ULA.	25
FELLINGSRESULTAT FORDELT PÅ TYPE DYR SØR FOR ULA.	25
FELT ELG I 2016.....	26

Figurer:

SOLGTE FISKEKORT 2009-2016.....	13
VISER ANTALL FISKE TATT PR GARN PR NATT PÅ 35 MM GARN.	14
LENGDEFORDELING AV AURE TATT UNDER PRØVEFISKE I 2016 PÅ VÅLÅSJØEN.	14
SOLGTE JAKTKORT I PERIODEN 1999 - 2016.....	18
SOLGTE SMÅVILTKORT INNENBYGDSBOENDE OG UTENBYGDSBOENDE 1999-2016	19
INNLEVERTE FANGSTOPPGAVER 2005 - 2016.....	19
ANTALL SKUTT RYPE JEGER/DAG OVER SKOGRENSEN	20
ANTALL SKUTT RYPE (LIRYPE OG FJELLRYPE) JEGER/DAG OVER SKOGRENSEN	21

Forsidefoto; Kai Rune Båtstad

1 INNLEDNING

Sel Statsallmenning ble i 1981 slått sammen med Nordre Kolloen Statsallmenning. Det ble opprettet et felles fjellstyre for disse to statsallmenningene, som fikk navnet Sel Fjellstyre. Navnet på den nye statsallmenningen ble Sel og Nordre Kolloen Statsallmenninger.

Grunnlaget for etableringen av fjellstyret var "Fjellogen" (Lov om utnytting av rettar og lunnende m.m. i statsallmenningane) som gir fjellstyrene i Midt- og Sør-Norge regler for forvaltningen av statsallmenningene.

Gjennom Fjellogen er fjellstyrene tillagt administrasjonen av bruksrettene som i hovedtrekk omfatter setring, beite, jakt, fangst og fiske. I dag er fjellstyresystemet solid innarbeidet i natur- og utmarksforvaltningen på statsgrunn i Midt- og Sør-Norge. Paraplyorganisasjonen for fjellstyrene kalles Norges Fjellstyresamband, og befinner seg i Oslo med 4 heltidsansatte (2016).

Årsmeldinga skal gi en oversikt over aktiviteten i Sel- og Nordre-Kolloen Statsallmenninger dette året, og skal være et viktig hjelpemiddel for vurdering av egen virksomhet samt informere myndigheter, oppdragsgivere og brukere av statsallmenningen.

2 ORGANISERING

Sel Fjellstyre består av et styre på fem personer som velges av kommunestyret hvert 4. år. Fjellstyret har ansatt egne Fjellopsyn som står for den daglige driften.

Sel og Nordre Kolloen Statsallmenninger har et areal på 276.400 da, hvorav 252.900 da er høyfjell. 240.000 da. ligger innen for Rondane Nasjonalpark. I tillegg til nasjonalpark er deler av statsallmenningen vernet i form av Frydalen landskapsvernområde og Koloberget Naturreservat.

Fjellstyret har kontor i Skansen 5 A, (Ved Ottahallen, i Øya) med 2 helårsansatte Fjellopsyn/sekretær.

Fjellopsynet har politimyndighet innenfor natur- og miljølovene, og samarbeider med politiet, Vulufjell Fjellstyre, Norsk Institutt For Naturforskning (NINA), Nasjonalparkstyret Rondane/Dovre, Statens Naturoppsyn (SNO), Fylkesmannens miljøvernnavdeling (FMO), Inasjonalparker, Statskog, Lågen Fiskeelv AL Sone 5, Lågen Fiskeelv AL Sone 4, Sel Kommune m.fl. Foruten disse er det et godt samarbeid med de ulike fjellstyrene og rettighetshaverne tilknyttet statsallmenningen.

Fjellstyret baserer mye av sine inntekter på salg av tjenester til ulike aktører. Dette er i hovedsak Sel Kommune, Vulufjell Fjellstyre, SNO og Lågen Fiskeelv AL. I tillegg gjennomføres det en rekke prosjekter finansiert med omsøkte midler.

2.1 Arbeidsmiljø og likestilling

Fjellstyret hadde 2 fast ansatte i 2016, 2 menn. Samt 1 mann ansatt under villreinjakta.

Sel Fjellstyre bestod av 5 medlemmer, 3 menn og 2 kvinner.

Det har ikke vært registrert alvorlige ulykker blant de ansatte dette året.

2.2 Verneombud

Arbeidsmiljøloven (§ 6-1) krever at virksomheter med ansatte skal velge seg et verneombud. Ved virksomheter med mindre enn 10 ansatte kan det skriftlig avtales annen ordning, bl.a. at det ikke skal være verneombud ved bedriften. En slik avtale varer ifølge arbeidsmiljøloven i 2 år, hvis ikke annet er avtalt. Sel Fjellstyre har fattet vedtak om at det ikke er behov for et verneombud i bedriften, vedtaket gjelder til annet vedtak blir fattet.

2.3 Helse, Miljø og Sikkerhet

Sel Fjellstyre reviderte i 2009 HMS-instruks laget for fjellstyret i 2006. Denne gjelder fortsatt. Det blir gjennomført årlige medarbeidersamtaler. Følgende saksområder skal legges vekt på i 2017: Setersaker, dårlige gjerder rundt setre og generelt mer oppsyn i felt.

2.4 Ytre miljø

Alt avfall blir håndtert gjennom kommunens avfallshåndtering, og spesialavfall blir levert på kommunens miljøstasjon. Virksomheten drives ikke på en måte som forurensrer miljøet utover det som er vanlig og akseptabelt i slike virksomheter.

2.5 Fjellstyret

Fjellstyremedlem 2015 - 2019	1. varamedlem	2. varamedlem
Jan Olav Solstad (AP), leder	Rune Staum Grønn	Anne Grete Nyseter Bjørgan
Kari S. Kittelsen (AP), nestleder	Vegard Blakar	Annlaug Øvstegård
Monica H. Eide (AP)	Oddrun B. Høglien(AP)	Egil Skredemellom(AP)
Richard Høiberg (H)	Sigurd Riise(H)	Torleif Tangen(H)
Odd Ivar Svelstad (SP)	Oddny Marie Teighagen(SP)	Eldri Siem(SP)

Tabell 1 Fjellstyremedlemmer med varamedlemmer 2015 - 2019

2.6 Administrasjon/oppsyn

Ansatt	Arbeidsoppgaver
Per-Erik Sannes	Fjellopsyn og daglig leder i 100% stilling
Kai Rune Båtstad	Fjellopsyn, 100% stilling
Ivar Tho	Oppsyn i villreinjakta

Tabell 2 Ansatte i Sel Fjellstyre i 2016

2.7 Styremøter

Sel Fjellstyre avviklet 4 (6) styremøter, der 22 (22) saker ble behandlet, (+ referatsaker og drøftingssaker). I tillegg ble det avholdt trekningsmøte, et informasjonsmøte om villreinforvaltningen for jegere og andre interesserte, samt fellesmøte med Vulufjell Fjellstyre

på slutten av året. Fjellstyremøtene er åpne for alle og annonseres via våre nettsider. Møteboka og alle møtereferat er tilgjengelig på nettsidene.

Representasjon i utvalg, styrer og råd:

- Villreinutvalget for Rondane Nord, nestleder (Jan Olav Solstad)
- Villreinutvalget for Rondane Nord, sekretær (Per-Erik Sannes)
- Fjellstyrene i Oppland, leder (Jan Olav Solstad)
- Fjellstyrene i Rondane, leder (Solstad)
- Fjellstyrene i Rondane, sekretær (Per-Erik Sannes)
- Norges Fjellstyresamband, styremedlem (Jan Olav Solstad)
- Interimstyre FOU-merkeprosjekt villrein i Rondane Nord, leder (Jan Olav Solstad)
- Vågåfisk AS (Richard Høiberg).
- INasjonalparker, vara i styret (Kari S. Kittelsen)
- Fjelloppsynsgruppa, styremedlem (Kai Rune Båtstad)
- Norges Fjellstyresamband, vara (Kai Rune Båtstad)
- Driftsplanområde Sel-Øst, leder (Per-Erik Sannes)
- Prosjektgruppe Gråhøprosjektet (Per-Erik Sannes)

2.8 Fjellstyresaker

Sak.nr.	Overskrift
01/16	Overføring av rett til å forby eller redusere motorferdsel på statsallmenning.
02/16	Furusjøen rundt søker om å få avholde ski, løp og sykkel-konkurranser.
03/16	Søknad om rivning av eksisterende skåle/do, søknad om tilbygg med samme funksjon på feste 129.
04/16	Søknad om rivning av naust og bygging av nytt, feste nr 47.
05/16	Velg av representant og vararepresentant til villreinutvalget for Rondane nord.
06/16	Skifte av bank for Sel Fjellstyre.
07/16	Leie av Veslelegeret for gjeter.
08/16	Prøveordning Hesstjønn som fluefiskevann. 1 gangs behandling.
09/16	Delegering til administrasjonen.
10/16	Søknad om oppgradering av sti ved Smukksjøen.
11/16	Nye priser reinsjakt.
12/16	Nye priser småviltjakt.
13/16	Valg av ny representant til styre i Vågåfisk.
14/16	Søknad om motorferdsel Furusjøen rundt.
15/16	Årsmelding 2015.
16/16	Regnskap 2015.
17/16	Budsjett 2016.
18/16	Prøveordning Hesstjønn som fluefiskevann. 2 gangs behandling.
19/16	Søknad om bygging av vei ved Vålåsjøen.
20/16	Søknad om tiltak på skiløypetrase Vålåsjøsetrin-Fellessetra..
21/16	Veibygging i statsallmenningen.
22/16	Priser fiskekort.

Tabell 3 Fjellstyresaker i 2016

3 OPPSYN, TILSYN OG TIMEFORBRUK

Det ble brukt totalt 340 (406) timer på oppsynsvirksomhet og informasjonsarbeid ute i felt. Arbeid for Sel Fjellstyre utgjorde 1960,5 (1898) timer. Resten, 1566,5 (1493,5) timer var for andre oppdragsgivere, samt ulike prosjekter som er finansiert eksternt. Det ble utført 593,5 (626) timer arbeid for Vulufjell Fjellstyre. For Miljøforvaltningen 344 (346) timer. Totale antall timer i 2016 var 3527 (3391,5).

Fjellstyre:		Sel	År:	2016		
Oppdragsgiver/Arbeidsgiver			Ansatt nr 1	Ansatt nr 2	Ansatt nr 3	Sum alle
Fjellstyret	Refusjon	Oppsyn (Info/kontoll/tilsyn)	109,0	137,0	94,0	340,0
		Skjøtsel/ikke inntektsbringende utearbeid	11,0	1,0		12,0
		Saksbehandling	302,5	11,0		313,5
		Annet refusjonsberettiget arbeid	473,5	814,5		1288,0
		Sum tilskudd	896,0	963,5	94,0	1953,5
	Ikke refusjon	Inne	1,0	6,0		7,0
	Sum ikke tilskudd	1,0	6,0		7,0	
Vulufjell	Refusjon	Oppsyn (Info/kontoll/tilsyn)	80,5			80,5
		Skjøtsel/ikke inntektsbringende utearbeid	6,5			6,5
		Saksbehandling	198,0			198,0
		Annet refusjonsberettiget arbeid	95,0	203,5		298,5
		Sum tilskudd	380,0	203,5		583,5
	Ikke refusjon	Inne	3,0	7,0		10,0
	Sum ikke tilskudd	3,0	7,0		10,0	
Miljøforvaltning	gen	Jerv (SNO)	32,0	3,5		35,5
		Nasjonalpark (SNO)	124,5	184,0		308,5
		Sum miljøforvaltning	156,5	187,5		344,0
Andre	Sel Kommune					
	- Fallvilt		23,5			23,5
	- Fisk og vilt		24,5			24,5
	Otta Nasjonalparksenter			27,5		27,5
	Lågen Fiskeelv AL Sone 4		19,0			19,0
	Gråhøprosjektet		51,5			51,5
	NINA Fisk		62,5	19,0		81,5
	NFS Fiskeprosjekt		63,0	284,0		347,0
	Minoritetsprosjekt		6,0	25,0		31,0
	Rekrutteringsprosjekt		23,5			23,5
	Sum Andre	273,5	355,5		629,0	
TOTALSUM			1710,0	1723,0	94,0	3527,0

Tabell 1 Timeforbruk fordelt på oppdragsgivere og oppgaver.

3.1 Oppsyn i vernede områder.

Fjellopsynet utførte oppsyn i Rondane NP, Kolodokka NR, Frydalen LVO. Det ble inngått en oppsynsavtale med Statens Naturoppsyn (SNO) om dette arbeidet.

3.2 Ulovligheter og anmeldelser

Det foreligger 1 anmeldelse for brudd på båndtvangen (hundeloven).

Antall rapporterte, informerte og observerte registrert under oppdrag for andre er ikke med i denne oversikten her. Dette blir rapportert direkte til oppdragsgiver, og går inn i annen nasjonal statistikk.

De mindre ureglementerte sakene blir reagert med OPS, dvs. ”oppgjort på stedet”, der vedkommende blir gjort oppmerksom på ”forseelsen” og får en advarsel. En typisk OPS-sak er manglende underskriving av villreinjaktkortet.

Antall informerte		237					
Antall kontrollerte	Småviltjakt		Antall rapporterte saker	Småviltjakt		Antall saker gjort opp på stedet	Småviltjakt
	Storviltjakt	39		Storviltjakt			Storviltjakt
	Fiske	19		Fiske			Fiske
	Motorferdsel	5		Motorferdsel			Motorferdsel
	Verneregler			Verneregler			Verneregler
	Annet	52		Annet	1		Annet
Sum	352	Sum	1	Sum	353	Sum publikumskontakt	353
						Antall observerte	753

Tabell 2 Informerte, kontrollerte og rapporterte Sel og Vulufjell.

Ute i fjellet informerte fjellopsynet 353 (176) personer, inkludert de kontrollerte. I tillegg har fjellstyret svært mange henvendelser til kontoret. Antall personer som er informert per telefon og e-poster er ikke tallfestet, men antallet som informeres på denne måten er mye større enn de som blir informert ute i felten.

3.3 Fordeling arbeidsoppgaver.

For hver dag føres det statistikk over antall timer og hva som gjøres. Arbeidet for fjellstyret er delt inn i oppgaver som er refusjonsberettiget (oppsyn, skjøtsel, saksbehandling og annet), og ikke refusjonsberettiget som for eksempel salg av jakt og fiskekort. Videre føres det oversikt over det arbeidet som utføres for miljøforvaltningen og andre oppdragsgivere.

4 INFORMASJON – TILTAK

4.1 Informasjon og internett

Informasjon til de ulike brukerne av statsallmenningen er en viktig del av fjellstyrets arbeid. Telefon, internett, post, e-post og møter er viktige informasjonskanaler, og det legges betydelig vekt på å møte brukergruppene ute i felten.

Fjellstyret har i flere år informert på egen nettside (www.sel-fjellstyre.no). Mange jegere, fiskere og friluftsfolk nås med informasjon gjennom internett.

Innenbygds jegere søker villreinjakt via nettsiden. Her kan alle småviltjegere og garn/oterfiskere også rapportere fangst etter endt jakt og fiske sesong.

Sel Fjellstyre selger fiskekort og småviltkort via nettstedet inatur.no.

Søknads- og trekningsprosedyre for utenbygdsboende villreinjegere, og elgjaktlag foregår også via Inatur, og administreres av Fjellstyrene i Oppland.

4.2 Rekruttering

For å stimulere ungdommen i Sel til å utøve jakt, fiske og friluftsliv, samt vise hva Fjelloppsynet og Fjellstyret jobber med har det blitt utført følgende tiltak:

- Villreinprosjekt for 8, 9 og 10.kl Otta Ungdomsskole med tittelen "Naturmangfoldet i Rondane med hovedvekt på villreinen som fjellets miljøbarometer".
- For å rekruttere nye villreinjegere tildeles førstegangsjegerne korttypen simle/fritt dyr under 40 kg (sør for Ula) eller fritt under 50 kg (nord for Ula).
- 2 elever frå 8 klasse var med på vedlikeholdsarbeid av Kringseterbua, samt utfisking av ørekyte i Hesstjønn.
- Opplæringsjakt (16-18 år) på villreinjakt. Jeger under opplæring kan jakte sammen med en annen jeger på denne sitt kort.

5 FISKEFORVALTNING

Fjellstyret forvalter fiske i 39 fiskevatn og flere fiskeførende elver/bekker. Hvert år settes det ut fisk i flere av vannene i Statsallmenningen.

5.1 Generelt om dette året

I 2016 ble trolig landets første fiskevann på statsallmenning med maksmålsforvaltning opprettet. Dette var Hesstjønn. Vannet egner seg ypperlig som treningsvann for de som ønsker å lære seg å kaste med flue. Og i tillegg håper vi det vil være et supplement til Lågen når denne går flomstor, eller av andre årsaker ikke er fiskbar.

Det ble også i år lagt ned mye arbeid i informasjon om fiske i Sel, og vi fikk blant annet i år satt opp helt nye skilt om statsallmenningen ved noen av innfallsporene til området.

5.2 Fiskeregler

Det ble foretatt følgende endringer i fiskereglene dette året:

§ 5 I elver og bekker er det forbudt å benytte annen redskap enn stang og støkrok. Det er forbudt å bruke faststående redskap line/reiv og garn nærmere inn- og utløpsos enn 50 meter. Det er ikke tillatt å ha faststående redskap i vannet mellom kl 10.00 og 17.00. Faststående redskap (garn, line/reiv og støkroker), SKAL merkes tydelig med navn og mobil nr. Redskap som ikke er tilstrekkelig merket kan bli inndratt. **På Hesstjønn er det kun tillatt å fiske med flue med krok uten mothake. Fangstbegrensning på 2 fisker pr fisker pr dag. Fisk over 35 cm skal settes ut igjen.**

§ 6 Isfiske og fiske med inntil 10 støkroker er tillatt på alle vann unntatt Hesstjønn, her er isfiske forbudt.

5.3 Priser

Det ble gjort følgende prisendringer i 2016, sist justert i 2013.

Dagskort/døgnkort	kr 100
Sesongkort stang	kr 250
Garn/oter	kr 490*

*I tillegg kommer et depositum på garn/oterkortet på kr 100. Dette depositumet tilbakebetales ved innlevering av fangststatistikk.

5.4 Fiskekort

I 2016 ble det solgt 680 (730) fiskekort. Det ble solgt 50 færre fiskekort dette året i forhold til året før. Antall garnkort holder seg stabilt, og det samme med døgnkort utenbygdsboende. Sistnevnte korttype gjør store utslag på kortstatistikken.

Alle	2009	2010	2011	2012	2013	2014	2015	2016
Innenbygdsboende:								
Døgn	24	28	36	65	47	46	46	57
Ukeskort	8	5	5	1	9	6	2	3
Sesongkort	88	67	73	72	60	49	38	37
Garnkort	92	63	53	55	57	54	49	48
Sum innenbygdsboende:	212	163	167	193	173	155	135	145
Utenbygdsboende:								
Døgn	348	452	324	531	387	398	433	394
Ukeskort	196	100	78	67	132	147	113	91
Sesongkort	106	89	62	61	37	61	43	46
Garnkort	4	1	2	4	4	7	6	4
Sum utenbygdsboende:	654	642	466	663	560	613	595	535
Sum alle:	866	805	633	856	733	768	730	680

Tabell 3 Solgte fiskekort i perioden 2009 –2016

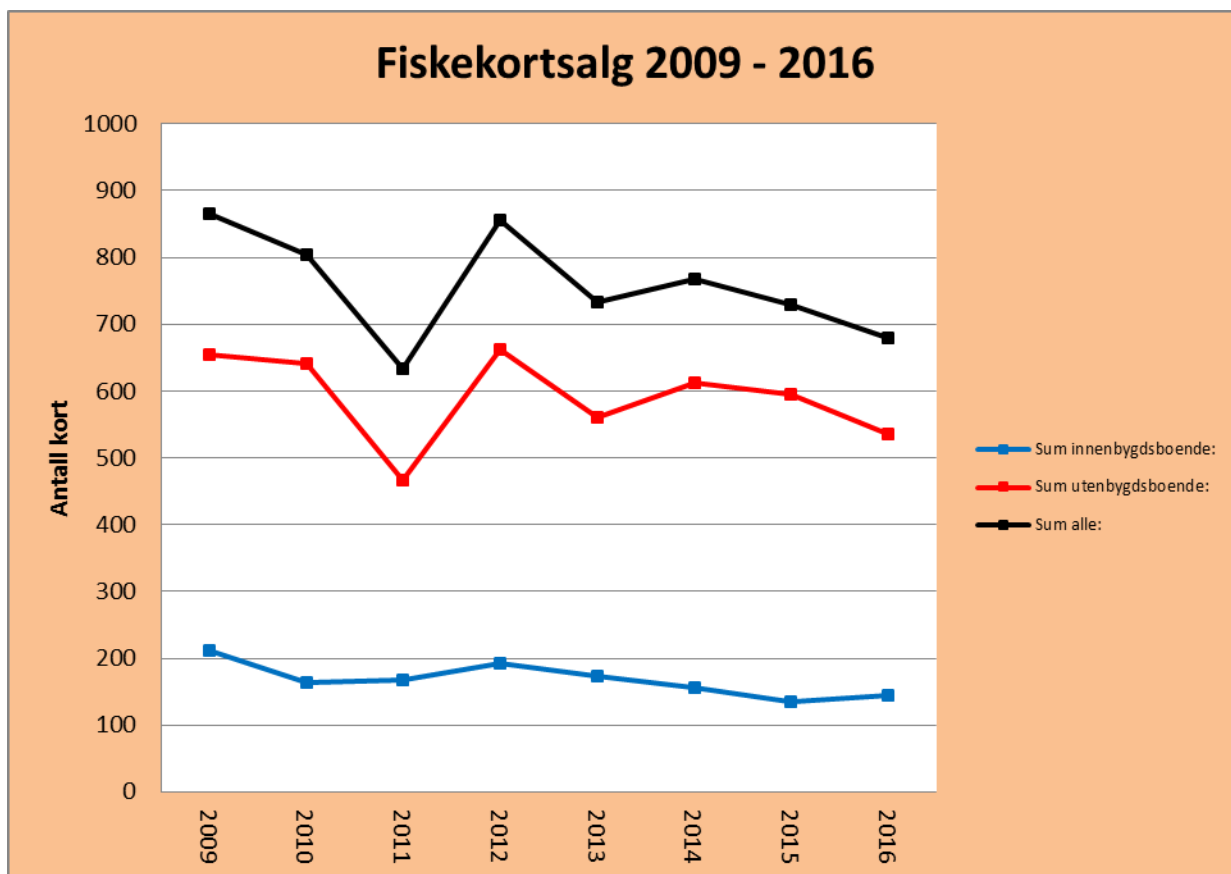

Figur 1 Solgte fiskekort 2009-2016

5.5 Fangstrapper

Dette var femte året med fangstrappering for garnfiskere. For å unngå innføring av rapportering for alle korttyper, ble oterfiske i 2013 lagt til garnkortet slik det var tidligere.

Depositumet er på kr 100,-, og dette ligger i fiskekortprisen for garn/oter-kort. Dette får man tilbakebetalt på nyåret når alle rapporter er innlevert, og statistikken er bearbeidet.

Av 52 solgte garnkort ble det innlevert 13 rapporter, noe som tilsvarer ca 25%. Det er ønskelig at flere leverer fangstrappert, da dette vil styrke datagrunnlaget.

Antall aure pr garnnatt sier noe om fangstintensiteten i vannet, men det sier ikke noe om kvaliteten på fisken. Men over tid kan man følge med på om bestanden går opp eller ned. I tynne bestander vil det være en fordel at den går opp, og i overbefolkede vann at den går ned.

Grafen under viser antall fisk tatt pr garnnatt på 35 mm garn. På Furusjøen og Nedre-Svartjern kom det ikke inn fangstrapperter der det hadde vært brukt 35 mm dette året.

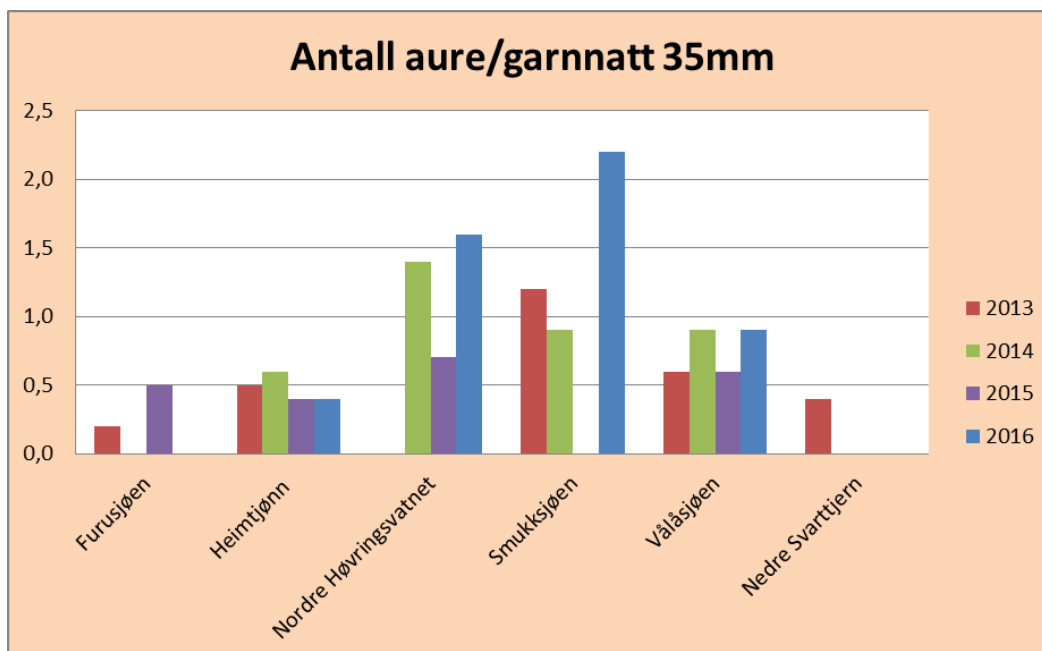

Figur 2 Viser antall fiske tatt pr garn pr natt på 35 mm garn.

Når det gjelder antall fiske som var finneklipt (utsatt fiske) i fangstene, så er det fortsatt for tidlig å si noe om dette for Vålåsjøen ettersom den finneklipte fisken der ikke har kommet opp i fangbar størrelse på 35 mm garn. På Heimtjønn var 11 av 18 aure tatt på garn finneklipt (61%). Det ble tatt 0,2 (0,2) røyer pr garnnatt på Heimtjønn.

5.6 Prøvefiske

Det ble foretatt et prøvefiske på Vålåsjøen. Bakgrunnen for dette var tilbakemeldinger om at det var for mye fisk i vannet, og at utsettingen burde opphøre. Undersøkelsen viste at fisken er i god kondisjon, sent gytemoden (over 35 cm) og lengdefordelingen i fangsten tyder på at fisken blir tatt ut som småfisk. Veldig lite fisk over 30 cm. Det oppfordres til å ikke fiske for hardt med oter o.a. på småfisk. Og tiltak vurderes, slik som redusert antall garn, samt kontroll av gytebekker.

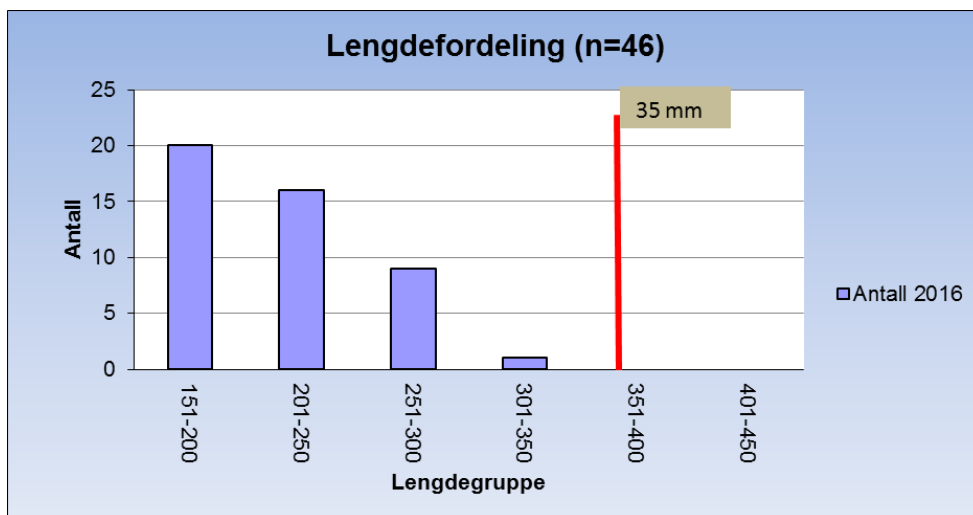

Figur 3 Lengdefordeling av aure tatt under prøvefiske i 2016 på Vålåsjøen.

5.7 Fiskeutsetting

I 2016 ble det satt ut 1525 fisk i 13 vatn. Settefisken ble hentet fra Vågåfisk AS. Fiskestammen Gjende ble benyttet. Det ble satt ut 2-åringer på Hemtjønn Olastjern og Hesstjern, i de andre vannene ble det satt ut 1-åringer. All settefisk ble finneklipt. I Vålåsjøen blir det satt ut fisk hvert år fra Sel, men kostnaden fordeles mellom Sel Fjellstyre og Søre-Kvam Fiskeforening.

Fiskeutsetting 2016		
Navn	Antall	Strl
Vålåsjøen	750	1-åringer
Møretjern	50	1-åringer
Sekstjern (1 vann)	50	1-åringer
Hemtjønn	100	2-åringer
Olastjern	100	2-åringer
Vatjern	75	1-åringer
Steindalstjern	25	1-åringer
Hesstjern	25	2-åringer
Holsætertjern	75	1-åringer
Holtjern	75	1-åringer
Klufttjern	75	1-åringer
Øvre Lynningsdalstjern	50	1-åringer
Midtre Høvringsvatnet	75	1-åringer
Sum:	1525	

Tabell 4 Fiskeutsetting dette året.

5.8 Ørekytefiske

Vålåsjøen, Hesstjern, Furusjøen og Svarttjern (Holsetra) har en stor bestand av ørekyte. Noen få hytteeiere i området har fått låne ruser av fjellstyret for å forsøke å holde bestanden nede. I tillegg har Fjellopsynet tatt ut ørekyte på Hesstjønn for å se om de nye reglene for vannet også kan påvirke ørekytebestanden.

5.9 Tiltak

Hesstjønn ble opprettet som eget fluefiskevann, med egne regler om fiske. I forbindelse med dette fikk fjellstyre hjelp av erfarne fluefiskere, som fisket opp noen større ørreter i Nedre Svarttjønn, og slapp disse ut igjen i Hesstjønn.



5.10 Annet

Sel Fjellstyre er medeier i Vågåfisk AS, som ligger i Randsverk og driftes av Vågå Fjellstyre. Stammen som brukes i Sel er i hovedsak Gjende.

Det er fra dette anlegget fjellstyret henter fisken fra.

6 SMÅVILTFORVALTNING

Fjellstyret forvalter småviltjakta i et 276 km² stort område som består av både skog og høyfjell.

6.1 Generelt om dette året

Denne høsten var det en gledelig oppgang av orrfugl og storfugl. Men rypebestanden fikk seg en liten knekk i 2015, grunnet dårlige forhold under klekkingen. Og dette påvirket nok 2016-sesongen med færre stamfugl. Klekkingen i 2016 gikk bedre, og det var stedvis store og fine kull, selv om det her var store variasjoner mellom områdene.

Fjellrypebestanden virker for å svinge noe mer. Men her er det viktig å merke seg at det statistiske grunnlaget er svakt ettersom så få leverer inn fangstrapporter for jakt uten hund.

Antall solgte kort er redusert betydelig de siste årene, grunnet et begrenset kortsalg, samt dårlige bestander av rype. Av 145 tilgjengelig kort for utenbygdsboende, ble 145 av disse solgt. Alle tilgjengelig kort til utenbygdsboende ble altså solgt. I tillegg kommer harejakt med hund for utenbygdsboende.

Bestanden av hare holder seg stabilt lavt. Antall skutt hare pr jeger med harehund pr dag har de siste årene ligget på 0,1 – 0,2 hare pr dag.

6.2 Priser

Det ble gjort følgende prisendringer i 2106, prisene var sist justert i 2013.

Korttype			
Utenbygdsboende		Antall kort 2016	Pris 2016
Med hund:	Periodekort 15.-19.09	15	kr 1 000,00
	Periodekort 20.-24.09	15	kr 1 000,00
	Periodekort 25.-29.09	15	kr 1 000,00
	Sum:	45	
Uten hund:	Periodekort 15.-19.09	15	kr 1 000,00
	Periodekort 20.-24.09	15	kr 1 000,00
	Periodekort 25.-29.09	15	kr 1 000,00
	Uke etter 29.09.	15	kr 1 100,00
	Sesong	40	kr 1 200,00
	Sum:	100	
Med harehund:	Døgn	20	kr 200,00
	Uke	10	kr 1 100,00
	Sesong	10	kr 1 200,00
	Sum:	40	
	Totalt utenbygdsboende:	185	
Innenbygdsboende		Antall kort 2016	Pris 2016
Med hund:	Døgn	15	kr 150,00
	Uke	15	kr 600,00
	Sesong	60	kr 700,00
	Sum:	90	
Uten hund:	Døgn	15	kr 100,00
	Uke	15	kr 550,00
	Sesong	60	kr 600,00
	Sum:	90	
	Totalt innenbygdsboende:	180	
	Totalt	365	

Tabell 5 Prisjusteringer 2016

For å bedre presisjonen på jaktuttaket som er et godt verktøy for forvaltningen av småvilt, tar fjellstyre i tillegg et depositum på kr 200 pr kort, som tilbakebetales ved innlevering av jaktstatistikken og vingeprøver.

6.3 Salg av jaktkort

Denne jaktseasonen ble det solgt 189 (213) småviltkort, som er en nedgang på 24 kort siden året før. Ca 77 % av kortene ble solgt til utenbygdsboende jegere. Det ble i tillegg solgt 25 kort for harejakt med hund til utenbygdsboende. 16 døgnkort og 9 sesongkort. Totalt 115 småviltkort uten hund, og 74 med hund (ikke harehund).

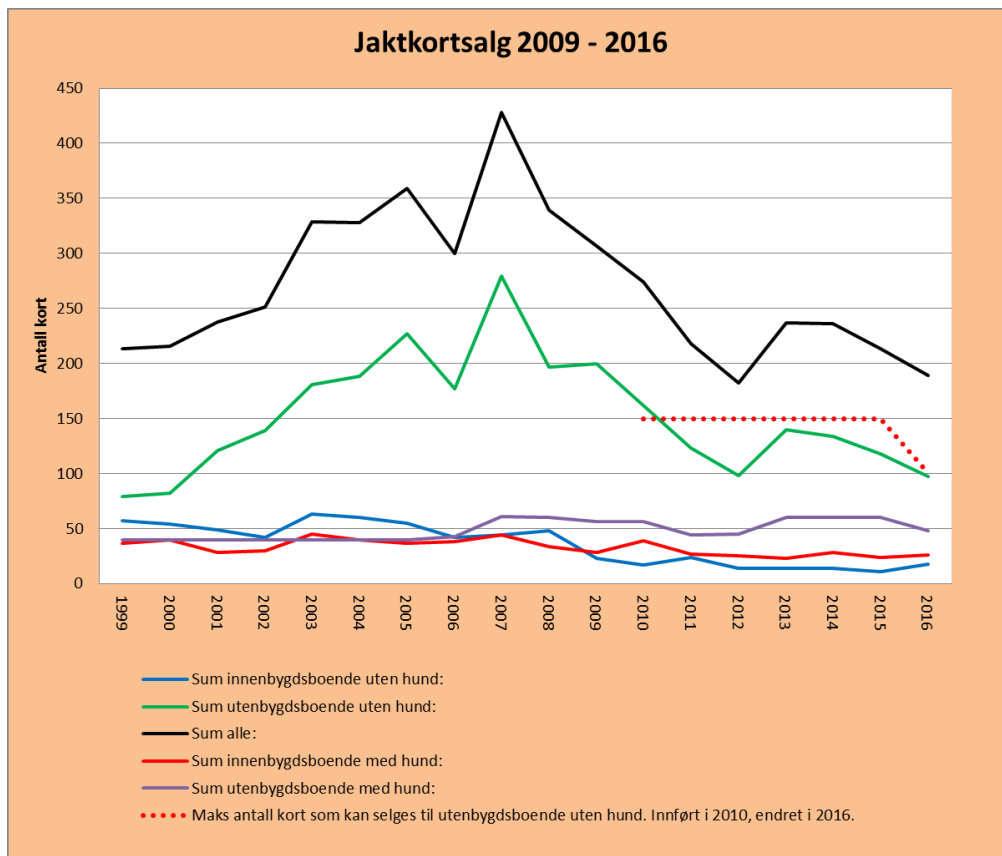

Figur 4 Solgte jaktkort i perioden 1999 - 2016

I figuren over ser man at småviltjegere uten hund er den desidert største jegergruppen i statsallmenningen. F.o.m. 2016 er det satt et maksimalt antall kort for utenbygdsboende uten hund på 110 (150) kort. Begrensningen for utenbygdsboende med hund 45 (60) kort.

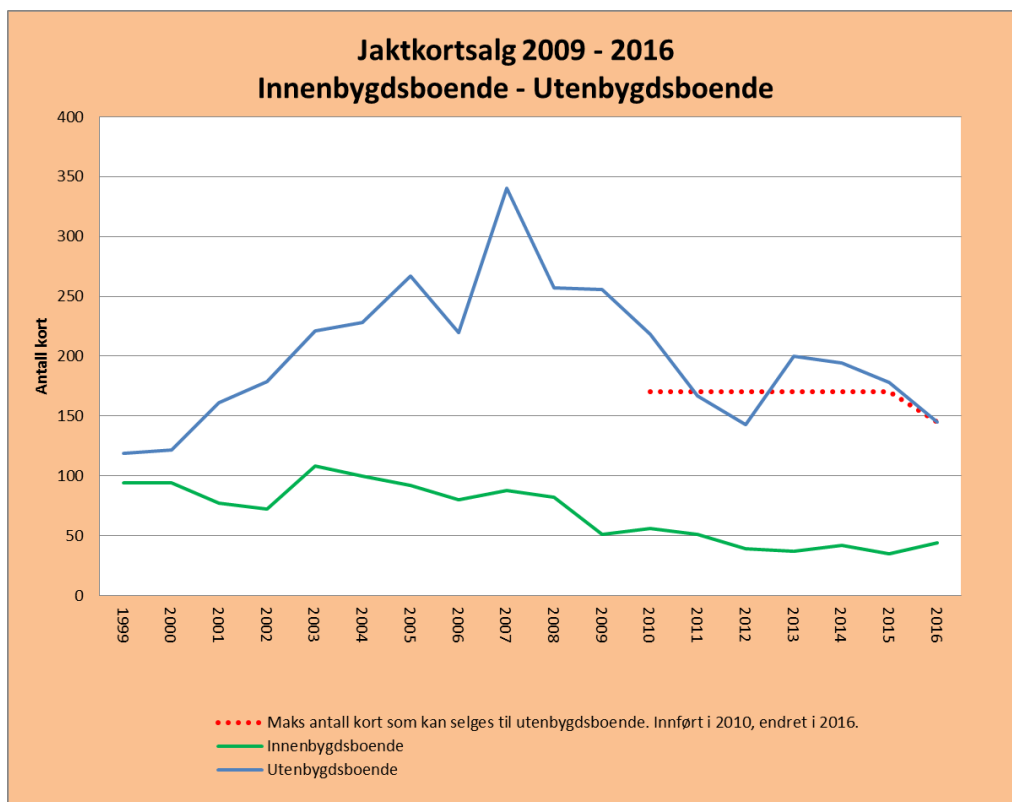

Figur 5 Solgte småviltkort innenbygdsboende og utenbygdsboende 1999-2016

Antall kort solgt til innenbygdsboende småviltjegere hadde en oppgang. Her er det spesielt innenbygdsboende uten hund som står for oppgangen, innenbygdsboende med hund holder seg stabilt.

6.4 Fangstrapper

6.4.1 Innleverte fangstrapper

68 (72) småviltjegere, ikke harejegere med hund, leverte inn fangstrapper. Dette tilsvarer 36% av de totale antall solgte kortene.

Jakttype	Fra sted	Antall
Jakt med fuglehund	Innenbygdsboende	6 (11)
Jakt med fuglehund	Utenbygdsboende	30 (30)
Jakt uten hund	Innenbygdsboende	1 (4)
Jakt uten hund	Utenbygdsboende	31 (27)
	Sum:	68 (79)

Tabell 6 Antall innleverte fangstoppgaver i 2016 (2015).

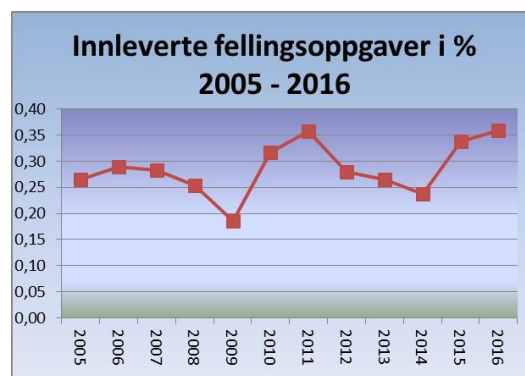

Figur 6 Innleverte fangstoppgaver 2005 - 2016

6.4.2 Felt småvilt

Arter	Jakt uten hund	Jakt med fuglehund	Jakt med harehund
Fjellrype	33 (8)	4 (6)	0
Lirype	8 (16)	47 (73)	0
Hare	2 (2)	0 (0)	6 (6)
Tiur	0 (0)	2 (3)	0
Røy	0 (0)	0 (0)	1 (0)
Orrhane	1 (0)	2 (1)	1 (0)
Orrhøne	1 (0)	0 (0)	0
And	1 (1)	0 (0)	0
Kråkefugl	0 (0)	0 (1)	0
Mink	0 (0)	0 (0)	0

Tabell 7 Felt småvilt i 2016 (2015)

Totalt er det innberettet et uttak i 2016 på: 55 (89) liryper, 37 (14) fjellryper, 8 (8) harer, 2 (3) tiur, 4 (1) orrhaner, 1 (0) orrhøner og 1 (1) and.

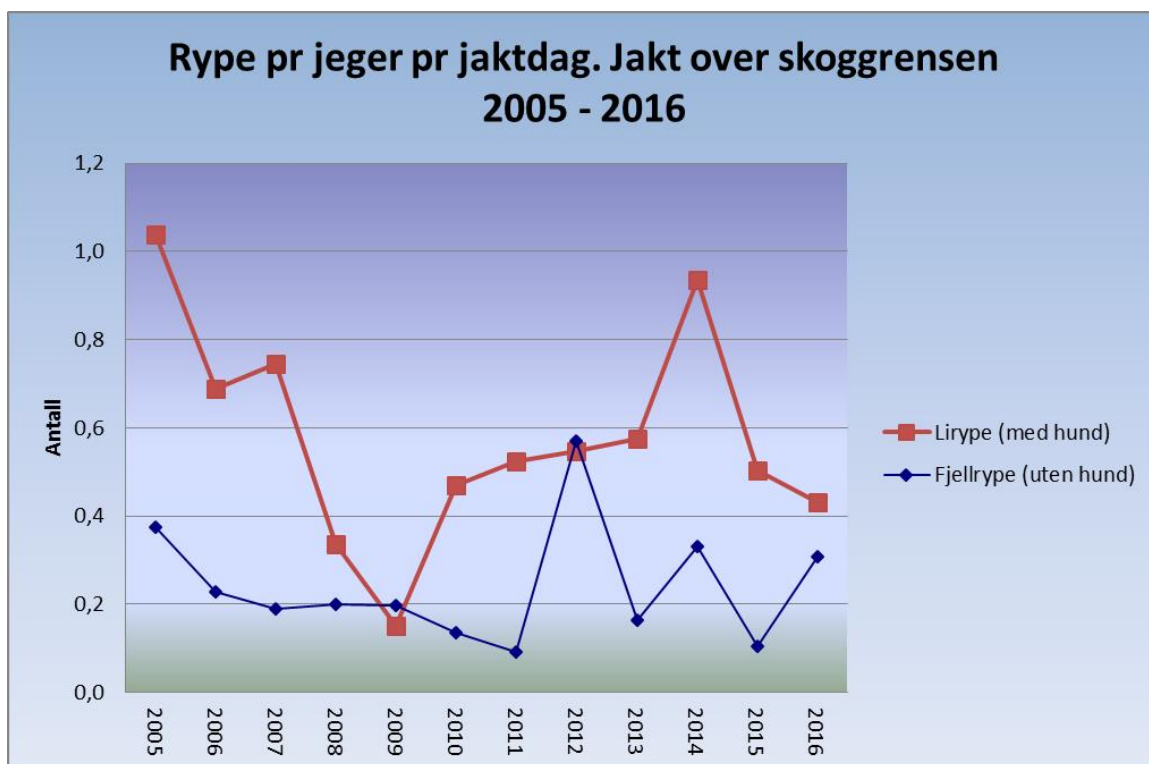

Figur 7 Antall skutt rype jeger/dag over skoggrensen

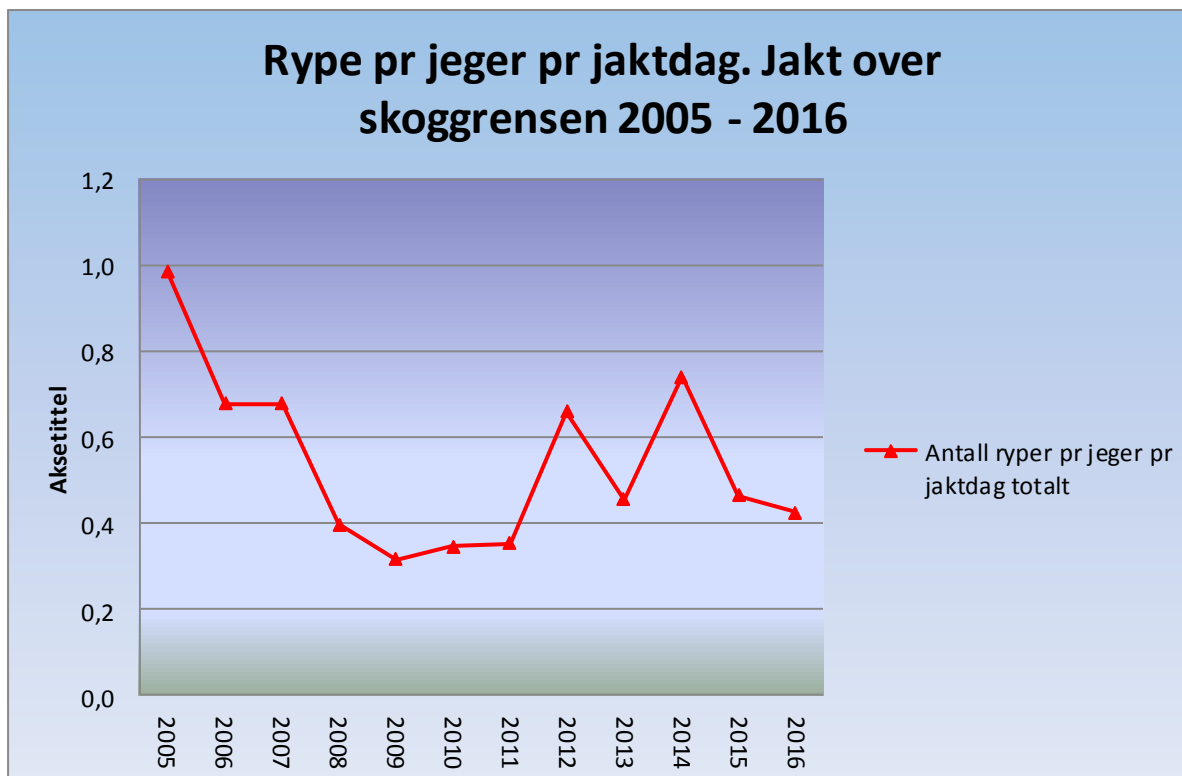

Figur 8 Antall skutt rype (lirype og fjellrype) jeger/dag over skoggrensen

Jegere som jakter med hund er den jegergruppen som er mest stabil i forhold til å vurdere endringer i fangst av lirype over et gitt tidsrom, da disse jakter i samme område år etter år. Derfor er det denne gruppen som danner grunnlaget for beregningen av skutt lirype pr jeger pr dag. Jegere med hund jakter sjelden fjellrype, og i rapporteringsskjemaet skal man dele dagene med jakt på over og under skoggrensen. Jegere uten hund jakter ofte over et større område, der de kan treffe både lirype og fjellrype. Det er denne gruppen som er grunnlaget for beregningen av skutt fjellrype pr jeger pr dag.

Antall skutt lirype pr jakt dag for jegere med hund gikk en del ned fra forrige år 0,43 (0,49). Og lå nå på nivå med 2010 sesongen.

Det må bemerkes at det statistiske grunnlaget er på et absolutt minimum. Det leveres ikke inn nok fellingsoppgaver til å kunne si noe sikkert om bestandsutviklingen. Dette gjelder spesielt fjellrype.

6.4.3 Vingeprøver

”Ved å se på vingefjærene er det mulig å skille mellom voksen-fugl og ung-fugl. Forholdet mellom antall voksen-fugl og ung-fugl gir holdepunkter for hvordan rypebestanden utvikler seg”. ”I et normalår regner en med at det bør være 2,5 - 3,0 ungfugl pr. par voksne ryper, d.v.s. 55 - 60 prosent ungfugl. Er ungfugl-andelen større, har produksjonen vært god. Er den mindre, tyder det på at ungfugl-produksjonen ikke har vært bra”. Andelen ungfugl pr par voksne er innenfor det som regnes som et normalår når det gjelder lirype. For fjellrype får vi, som i 2015 inn for få vingeprøver til at tallene kan benyttes. Tallene i parentes er for 2015.

	Antall vinger	% ungfugl	% voksen fugl	Ungfugl pr par voksne
Lirype	33(31)	58(31)	42(69)	2,71(1,0)
Fjellrype	9(3)			Dårlig rapportering.

Tabell 8 Innsendte rypevinger Sel og Vulufjell 2016

6.5 Rovviltfangst

Det ble for jaktåret 2016 ble det ikke innrapportert fangst/felling av mår eller rev i statsallmenningen.

I fellesskap med grunneierlagene tilsluttet Driftsplanområde Øst er det innført skuddpremie på rødvov og mår. Driftsplanområdet Øst står for utbetalingen av skuddpremien, men Fjellstyret stod for administrasjonen av dette.

Art	Antall	Premie	Beløp
Rev	6	150,-	900,-
Mår	0	100,-	0,-
	Total		900,-

Tabell 9 Utbetalt skuddpremie, jaktåret 2016

7 Bever

Det er en bærekraftig bestand av bever i Gudbrandsdalslågen der vi har et eiendomsforhold, og er medlem av Lågen Fiskeelv AL Sone 5. Sel Fjellstyre har gjennomført 4 større kartlegginger av bever, Sel (2003 og 2009), Nord-Fron (2009) og Dovre i (2011). Alle disse registreringene er finansiert eksternt med noe egeninnsats fra Sel Fjellstyre.

7.1 Driftsplan

Det er utarbeidet driftsplan for bever i Sel. Denne gjelder i tidsrommet 2013 – 2017.

7.2 Jakt

Det tildeles jakt i Lågen i Sel etter søknad og trekning. I 2014/2015 ble det tildelt 5 dyr (ikke delt ut tilleggsdyr). Sel Fjellstyre følger opp søknadene, trekningen, selve jakta, samt rapportering etter endt jakt for Lågen Fiskeelv AL Sone 5. De andre medlemmene i Driftsplanområdet, Selsvatnet Sameige og Kanalselskapet Selsvollene Nord, organiserer jakta selv, etter kvote fastsatt i driftsplan.

I 2016 ble det ikke jaktet bever grunnet liten bestand. Godkjent bestandsplan for bever går ut i 2017. Arbeidskrevende forvaltning med mange grunneiere, samt dårlig økonomi, avslutter Sel Fjellstyre arbeidet med å organisere beverjakt i Lågen.

I tidsrommet 2009 – 2015 er det tatt ut 33 bevere ved jakt innen bestandsplanområdet. 11 hunddyr og 22 hanndyr.

		Vekt	Vekt	Vekt	Vekt	Vekt	Vekt	Vekt	Antall
2009/2010	Hunn	12,0	20,0	16,0					3
	Hann	13,5	?						2
2010/2011	Hunn	17,0	22,0						2
	Hann	9,0	19,0	22,0	9,0	?			5
2011/2012	Hunn	13,5							1
	Hann	15,0	15,0	19,0					3
2012/2013	Hunn	24	18	22					3
	Hann	8	16	12	16				4
2013/2014	Hunn	13,5							1
	Hann	22	23,5	16	19,5				4
2014/2015	Hunn	13							1
	Hann	19	?	?	?				4
								SUM:	33

Tabell 10 Viser uttak av bever i gitt tidsrom.

8 Storvilt

8.1 Villrein

Størstedelen av statsallmenningen ligger innenfor Rondane Nord Villreinområde.

Det er utarbeidet egen rapport for villreinjakta i Vulufjell (området sør for Ula) og en fellesrapport for hele Rondane Nord for 2016. Denne kan lastes ned fra vår hjemmeside.

8.1.1 Nord og Sør for Stor-Ula

Målet i driftsplanen er 1200 dyr nord for Ula og 500 i Vulufjell, totalt 1700 vinterdyr. Under minimumstillingen vinteren 2016 ble det funnet 1138 (1006) dyr nord for Ula, og 290 (345) i Vulufjellsområdet, totalt 1428(1351).

Det viste seg at ca 90 dyr hovedsakelig simler og kalver har gått ut av vulufjellområdet og sannsynligvis ikke befinner seg i Rondane lenger. Dette medførte at villreinutvalget senket kvotene drastisk for å bygge opp stammen igjen. I 2015 og 2016 har ca 170 dyr til sammen emigrert ut av området. I tillegg til redusert kvote var bukken fredet sør for Ula som i 2015. Dette ser ut til å virke slik at bukkeandelen er på vei opp igjen. Det ble telt 59 bukker i Tjønnseterfjellet i 2016. Nord for ula elv øker stammen etter beregningene, og unngår man emigrasjon også her vil målet for denne delstammen være nådd i 2017.

Fra 2011 har det blitt tildelt egne kvoter Nord og Sør for Stor-Ula. Bakgrunnen for dette var at trekkaktiviteten mellom Vulufjell og Dovre gjennom Sel har opphørt. Resultatene fra merkeprosjektet som har pågått i Rondane, bekrefter dette. Villreinen i Rondane er nå delt i tre delstammer

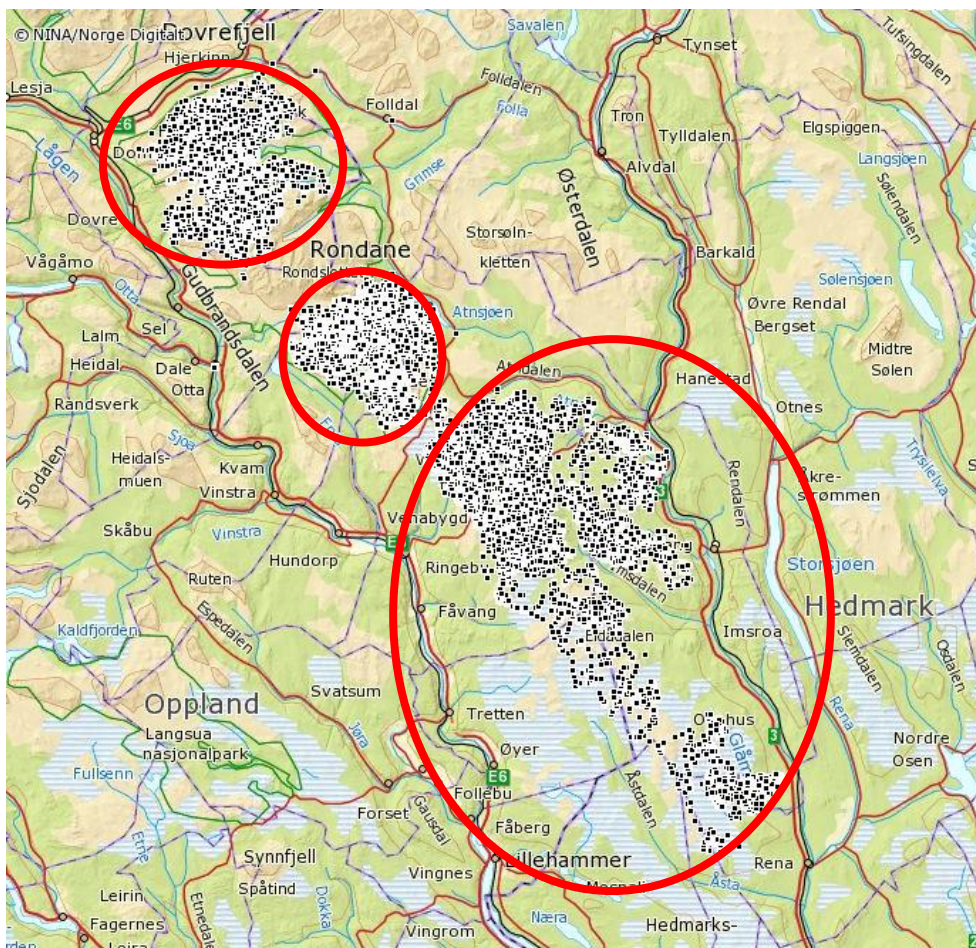

Kilde: Dyreposisjoner, Norsk Institutt for Naturforskning NINA. 2015.

8.1.2 Priser

Det ble vedtatt følgende prisendringer i 2016. Disse ble sist justert i 2013:

Innenbygdsboende		Utenbygdsboende	
Fritt dyr	3700	Fritt dyr	6500
Fritt dyr under 50 kg	2900	Fritt dyr under 50 kg	5100
Simle/Fritt dyr under 40 kg	2100	Simle/Fritt dyr under 40 kg	3400
Kalv	900	Kalv	1600

8.1.3 Reinsjakt

Kvoten til Sel Fjellstyre, Høvringen utm.lag og Kampen gr.lag var på 49 (25) nord for Ula, 26 (58) sør for Ula, totalt 76 (83) dyr. Av dette ble 20 (9) dyr felt på nord, og 12 (11) dyr felt på sør. Dette gir en fellingsprosent på 41% (36%) nord for Ula, og 46% (19%) sør for Ula.

Kvote nord for Ula:

Type dyr	Fritt	Fritt under 50kg	Fritt under 40kg/simle	Kalv	Totalt
Antall	7	10	16	16	49

Tabell 11 Kvote fordelt på type dyr nord for Ula.

Felling nord for Ula:

Type kort	Bukk 2+	Simle 2+	Bukk 1,5	Simle 1,5	Kalv bukk	Kalv simle	Tot.
Fritt	5	1					6
Fritt u/50	1	1					2
Fritt under 40	1	4		2			7
Kalv		1*		1		3	5
Totalt	7	7	0	3	0	3	20

Tabell 12 Fellingsresultat fordelt på type dyr nord for Ula. *Skadd eldre simle overført på kalvekort

Kvote sør for Ula:

Type dyr	Fritt	Fritt under 40kg/simle	Kalv	Totalt
Antall	Ikke tildelt	12	14	26

Tabell 13 Kvote fordelt på type dyr sør for Ula.

Felling sør for Ula:

Type kort	Bukk 2+	Simle 2+	Bukk 1,5	Simle 1,5	Kalv bukk	Kalv simle	Tot.
Fritt u/40	1	6		1			8
Kalv					3	1	5
Totalt	2	2	2	1	3	1	12

Tabell 14 Fellingsresultat fordelt på type dyr sør for Ula.

22% (42%) av kvoten gikk til utenbygdsboende jegere. Inatur foretok trekningen av denne jeger-gruppen for kvota til fjellstyre, grunneierlagene selger sine kort selv.

Det ble avholdt åpent trekningsmøte for de innenbygdsboende jegerne. På dette møtet ble det samtidig informert om reinsdyrjakta. Totalt 52 (58) innenbygdsboende jegere søkte på jakt.

Det er fellesjakt med Vulufjell statsallmenning sør for Ula. Som tidligere år organiserte fjellstyret fellesoppsynet i Sels del av Rondane. Villreinutvalget for Rondane Nord hadde hovedansvaret for oppsynet i Rondane Nord.

For å lette på jakttrykket og gi reinen bedre tid til beite og naturlig trekk under reinsjakta ble det i høst innført følgende tiltak: Jaktstopp kl 20, begrensninger på lagjakt, simle og kalvekort tildeles samlet og forbud mot bruk av jaktradio ved aktiv jakt. Dette medførte rolig rein og bedre muligheter for jegerne til å felle dyr.

8.1.4 Forvaltning

Sammen med de andre fjellstyrene i Rondane Nord Villreinområde utførte Fjelloppsynet minimumstelling i mars måned. I juli måned ble det foretatt kalvetellinger fra fly i regi av NINA. Det ble forsøkt gjennomført høststrukturteiling i oktober, men kun 1 flokk ble telt, så resultatet kan ikke benyttes.

Tellingene er av stor betydning for å kunne beregne uttaket av antall og type dyr for jakta. Tellingene er også et ledd i overvåkningsprogrammet for hjortevilt og utføres i nært samarbeid med Norsk Institutt for Naturforskning (NINA).

For å beregne reinens kondisjon og innholdet av radioaktive stoffer, ble det samlet inn kjever og kjøttprøver fra skutte dyr under jakta.

8.1.5 Gratis villreinkort

Det ble trukket et reinskort Simle/Fritt dyr under 40 kg blant de som møtte på trekningsmøte.

Fjellstyret anser det som viktig at flest mulig møter for å kunne få innspill og kunne gi nyttig informasjon til jegerne. Forutsetningen for å være med i trekningen var at man hadde søkt reinsjakt.

8.2 Elg

Sel og Nordre Kolloen statsallmenninger består av kun ett jaktfelt for elg og hjort. Dette leies ut for 4 år om gangen, 2016 var siste året i denne perioden. Blir lyst ut på nytt i 2017.

Administrasjonen av elgjakta ble i 2004 overtatt av fjellstyrene. Tidligere var det Statskog som administrerte all hjorteviltjakt i statsallmenningene. Søknad og trekning foregår via www.inatur.no

Årets elgkvote var på 5 dyr, 1 okse, 1 ku og 3 ungdyr/kalv. 6 dyr ble felt inklusiv et tilleggsdyr.

	Eldre dyr				1,5 års dyr				kalv			
	okse	kg	ku	kg	okse	kg	Ku	kg	okse	kg	Ku	kg
	1	161	1	147					1	70	1	48
			1	135					1	71		
Sum:	2								2		2	

Tabell 15 Felt elg i 2016

8.3 Rådyr

Det ble solgt seks rådyrkort i Sel og Nordre Kolloen statsallmenning i 2016. Ingen dyr ble felt.

9 Oppdragsarbeid

Sel Fjellstyre utførte tjenester for en rekke oppdragsgivere.

9.1 Sel Kommune

Tjenestesalget omfatter administrasjon av fallviltgruppa i kommunen, diverse oppgaver innen fisk og vilt, og har det naturfaglige ansvaret ved Otta Nasjonalparksenter. Otta nasjonalparksenter ble nedlagt i 2016, arbeidet for dette er derfor opphørt.

9.2 Vulufjell Fjellstyre

Oppgavene omfatter oppsyn i Vulufjell Statsallmenning, sekretærfunksjon for Vulufjell Fjellstyre, samt administrasjon av fiske- og jaktkortsalg, og drift av hjemmesiden.

For mer info se Årsrapporten til Vulufjell Fjellstyre på www.vulufjell-fjellstyre.no

9.3 Statens Naturoppsyn (SNO)

9.3.1 Jerveregistrering

Kjente hi innenfor Sel og Nordre-Kolloen statsallmenning, og Vulufjell statsallmenning

kontrolleres i mars-mai for om mulig å dokumentere yngling, resultatene av dette benyttes innen forvaltningen. Det samles inn ekskrementprøver for DNA-analyser. I 2016 ble det benyttet viltkamera i dette arbeidet.

9.3.2 Nasjonalparkoppsyn

Ulike oppgaver tilknyttet verneområder som berører Sel- og Nordre Kolloen statsallmenning, og Vulufjell statsallmenning. Ulike registreringer av rovfugl, naturtilstand, ferdsel osv. Kontroll av motorferdsel, og andre forhold som berører verneforskriften for det aktuelle verneområdet. Følgende verneområder inngikk i avtalen dette året: Rondane Nasjonalpark, Frydalen Landskapsvernområde, og Koloberget Naturreservat.

9.4 Lågen Fiskeelv AL, Sone 4

Utfører fiskeoppsyn i Lågen i Nord-Fron og Sør-Fron, samt noe arbeid med informasjon og kortadministrasjon for sone 4. I tillegg administrerer Fjellopssynet beverjakta i Nord-Frons del av sone 4 (Lågen), der det ble åpnet for jakt våren 2014.

9.5 Lågen Fiskeelv AL, Sone 5

Utfører fiskeoppsyn i elvene Gudbrandsdalslågen og Otta innenfor Sel kommune. I tillegg brukes fjellstyrets ansatte til å gjennomføre ulike skjøtsels-, informasjons- og tilretteleggingstiltak. Lågen fiskeelv ønsket å engasjere eget oppsyn og arbeidet for dem har derfor opphørt.

9.6 INasjonalparker

Stiftelsen ble i 2016 avvirket grunnet manglende grunnfinansiering fra Klima- og Miljødepartementet. Arbeid for stiftelsen har derfor opphørt.

10 JORDBRUK

10.1 Beitebruk

10.1.1 Beiteavtaler

Det ble ikke gjort endringer i eksisterende beiteavtaler i 2016.

10.2 Setring

I 2016 var det bare Grønbakken Felleseter i statsallmenningen som drev tradisjonelt seterbruk. De fleste setrene brukes i dag som beite, hamning, slått eller som fritidseiendom.

10.2.1 Setrer

Det ble behandlet 1 setersak dette året.

10.2.2 Gjerdning rundt setrer, hytter og fritidseiendommer.

Seterkveene er som regel i bruk, og gjerdene rundt disse er i god stand. Seterkveer som ikke er benyttet er derimot i generelt dårlig forfatning. Dette er noe som må følges opp, slik at vi unngår unødige dyretragedier. Spesielt gamle trådgjerder og piggråd må registreres og følges

opp i forhold til eier. I Sel og Nordre Kolloen statsallmenning tillates ikke inngjerding av hytter og fritidseiendommer.

10.3 Tilleggsjord

Det ble ikke behandlet saker vedrørende tilleggsjord.

11 VEGER OG STIER

11.1.1 Veier

Ingen nye veier ble tillatt opparbeidet i statsallmenningen i 2016.

Det ble i år tillatt opparbeiding av «ny» skiløype Vålåsjøsetrene - Fellesetra og til å avholde ski, løp og sykkelkonkurranser (Furusjøen rundt).

12 HYTTER.

12.1 Hytter

Fjellstyret har totalt 14 hytter/steinbuer, 2 buer brukes kun som oppsynsbuer, 2 er åpne bare under jakta, 1 lånes ut gratis til fiskere, og 1 leies ut.

12.1.1 Oversikt over fjellstyrets hytter:

Utleiehytter:

- ✓ Kringseterbua

Åpne buer:

- ✓ Garvaghbue (Høvringen)
- ✓ Ottarbue
- ✓ Ljosåbue
- ✓ Krokutbekkbue
- ✓ Tamberbue
- ✓ Høgloftsbue

Åpne buer i jakta:

- ✓ Skjellebue
- ✓ Morkabua
- ✓ Grønnbue (Illmannbua)
- ✓ Fremre-Gjetarbu

Oppsynsbuer:

- ✓ Kvannslådalsbue
- ✓ Vesllegeret

Andre:

- ✓ Skoråtbue (nøkkel kan lånes av fiskere).

12.1.2 Tiltak og vedlikehold

Kringseterbua og Vesllegeret ble beisa.

12.1.3 Utleie

Kringseterbua ble leid ut noen ganger i løpet av sesongen.

12.2 Båter

Sel Fjellstyre har 3 båter som fritt kan benyttes av fiskere og andre. Disse var i 2016 plassert ved Vålåsjøen, Søre-Høvringvatnet og Nordre-Høvringvatnet. Båten på Vålåsjøen ble reparert og legges ut for salg i 2017.

13 Prosjekter, åpne møter og foredrag

Fjellstyret gjennomfører i løpet av året en rekke prosjekter og åpne møter. Noen i egen regi, men de fleste gjennomføres for andre oppdragsgivere og finansieres med eksterne midler. Dette er en oversikt over de viktigste prosjektene Sel Fjellstyre var med på dette året.

13.1 Gråhøprosjektet.

Registrering av villreinsens områdebruk i Tjønnseterfjellet (Nord- og Sør-Fron). Egen NINA-rapport. Kan lastes ned fra fjellstyrets hjemmeside.

Finansiert av Villreinutvalget for Rondane Nord, Villreinnemnda for Rondane og Sølnekletten, Villreinnemnda, Oppland fylkeskommune, Hedmark fylkeskommune, Nord-Fron Kommune m.fl.

13.2 Fiske i Sel.

For å tilrettelegge for et mer aktivt fiske i Lågen og statsallmenningen er fjellstyret med i et prosjekt finansiert over Grunneierfondet, Statskog. Formålet med prosjektet er å tilrettelegge bedre for fiske, samt markedsføre fisket i større grad enn i dag.

Prosjektet styres av Norges Fjellstyresamband.

13.3 Beverforvaltning i Sel og Nord-Fron

Sel Fjellstyre organiserer beverjakt i Lågen Fiskeelv sone 4 (Nord-Fron sin del).

13.4 Villreinprosjekt

Villreinprosjekt for 8.- 10. kl Otta ungdomsskole med tittelen "Naturmangfoldet i Rondane med hovedvekt på villreinen som fjellets miljøbarometer". Samarbeidsprosjekt mellom Otta ungdomsskole, SNO, Villreinsenteret Hjerkin, Villreinnemnda Rondane-Sølnekletten, DNT-Rondvassbu og Sel Fjellstyre.

13.5 Villreinmøte

Det ble avholdt et villreinmøte på ettervinteren der jegere kunne komme med innspill til de foreslåtte endringene av jaktreglene. Det ble også informert om forvaltningen av villrein-stammen i Rondane Nord, og problemstillingen med rein som blir borte fra området.

13.6 Trekningsmøte villrein 2016 og bever 2017.

Det årlige trekningsmøtet ble også i år avholdt i begynnelsen av juni.

Det ble trukket villreinjakt for innenbygdsboende.

Grunnet lite bever i Lågen de siste årene ble det besluttet å ikke dele ut kort i 2017. Det ble derfor ikke gjennomført trekning av beverjakt dette året.

14 TILSKUDD

14.1 Allmennyttige formål

Fjellstyret ga kr 2 100,- til allmennyttige formål dette året. Dette i form av 1 stk villreinkort, fritt dyr under 40 kg nord for Ula som ble trukket blant søkere som møtte på trekningsmøte.

15 Utstyr

15.1 Nytt lager for snøscooterne.

Da Rondvassbu trengte garasjeplassen sin selv, måtte fjellstyre finne ny garasje til snøscooterne. Sel Kommune benytter fjellstyrets scootere og henger ved tilsynsoppgaver vinterstid og i tilfelle brannutrykning. Kommunen lot fjellstyre benytte deres container på Mysusæter til oppbevaring av snøscootere og utstyr.

16 ØKONOMI OG REGNSKAP

Fjellstyrets regnskap viser et negativt årsresultat på kr 9752,-. Mye av årsaken til dette er lave reinskvoter pga. at Vulufjellområdet har mista ca. 170 dyr de to siste årene.

Stein Svendsen har ført regnskapet som blir revidert av Nord-Gudbrandsdal Kommunerevisjon.

Otta 9.6.2017